

# HISTORIA SCENOGRAFII

PIOTR KOTLARZ

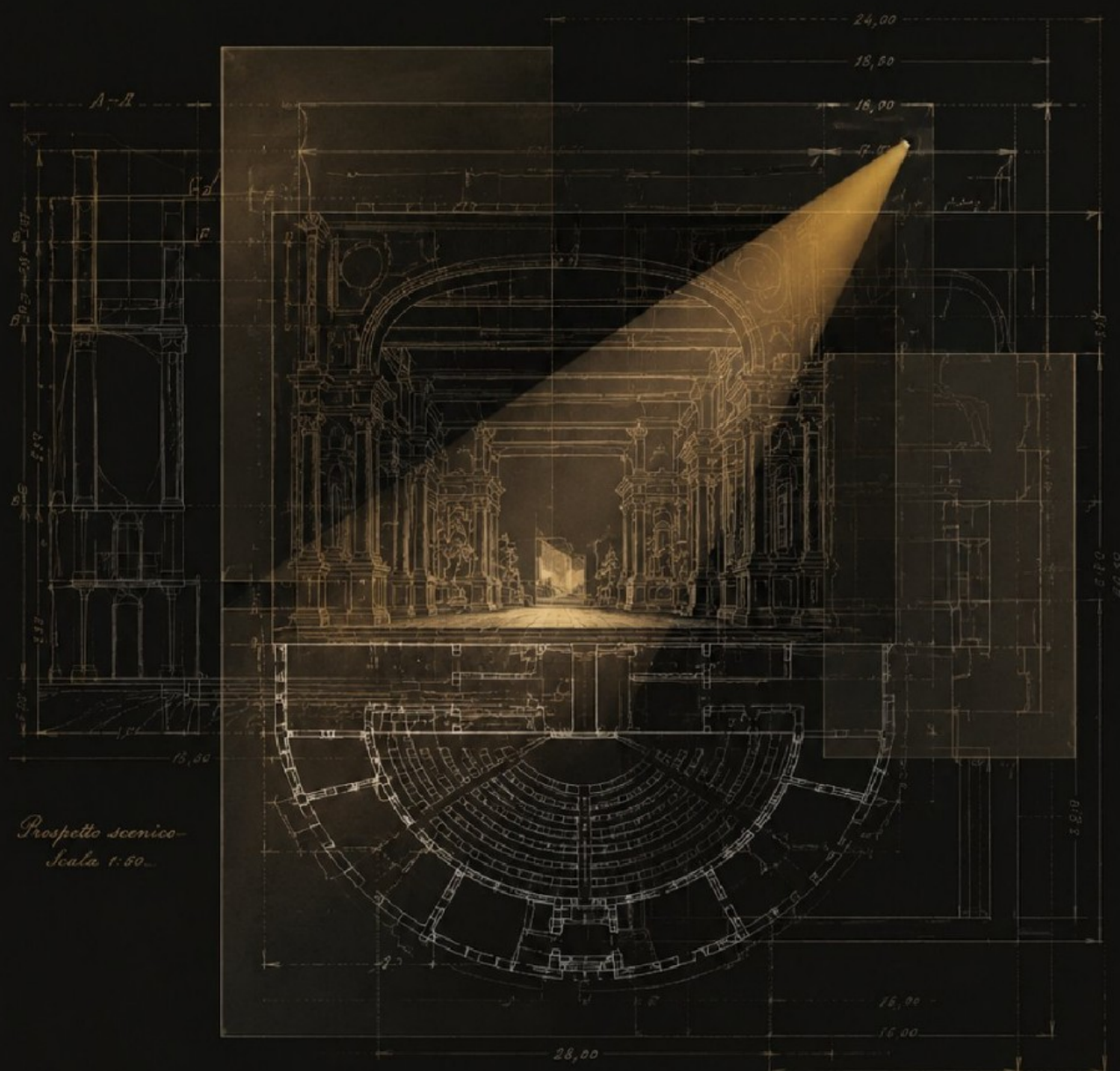

GDAŃSK 2026

© Piotr Kotlarz

## HISTORIA SCENOGRAFII

Projekt okładki: ChatGTP

ISBN Nr 978-83-950839-6-9

Wydawca: Fundacja Kultury „WOBEC”<sup>1</sup>

Gdańsk 2026



1. Książka kostium teatralny (Rozwój i przemiany od Europy po Azję) jest dostępna na Licencji CreativeCommons, Uznanie autorstwa\_Bez utworów zależnych 3,0 Polska)

# Wstęp

Historia scenografii jest zarazem historią ludzkiego sposobu widzenia świata. Każda epoka tworzyła własny model przestrzeni teatralnej, własne rozumienie obrazu scenicznego oraz własną odpowiedź na pytanie, czym właściwie jest teatr. Od rytualnych placów antycznej Grecji, przez monumentalne sceny rzymskie, średniowieczne misteria, renesansowe odkrycie perspektywy, barokowe maszyny iluzji, realistyczne dekoracje XIX wieku aż po współczesne przestrzenie multimedialne i immersyjne — dzieje scenografii są opowieścią o przemianach kultury, technologii, estetyki i ludzkiej wyobraźni.

Przez długi czas scenografia pozostawała jednak na marginesie badań nad sztuką i teatrem. Traktowano ją często jedynie jako „tło” dla dramatu i gry aktorskiej, dekoracyjny dodatek do przedstawienia lub techniczne wyposażenie sceny. Współczesne badania teatrologiczne, performatywne i artystyczne coraz wyraźniej pokazują jednak, że scenografia jest autonomicznym językiem kultury — sposobem organizowania przestrzeni, budowania znaczeń i kształtowania doświadczenia widza.

W ostatnich dekadach nastąpił wyraźny zwrot w myśleniu o scenografii. Badacze tacy jak Arnold Aronson, Rachel Hann, Joslin McKinney czy Astrid von Rosen zwracają uwagę, że scenografia nie jest wyłącznie materialnym układem dekoracji, lecz dynamicznym wydarzeniem angażującym przestrzeń, ciało, światło, dźwięk, ruch, materię i percepcję. Scenografia współtworzy emocjonalny i sensoryczny wymiar spektaklu; organizuje relację między aktorem a widzem; wpływa na sposób odbioru sztuki, architektury i otaczającej rzeczywistości.

Greckie pojęcie *skēnographia*, od którego wywodzi się współczesny termin „scenografia”, oznaczało pierwotnie „malowanie sceny” lub „opis sceny”. Współczesne rozumienie tego pojęcia jest jednak znacznie szersze. Dzisiejsza scenografia obejmuje nie tylko teatr dramatyczny, lecz także operę, balet, performance, widowiska plenerowe, instalacje artystyczne, przestrzenie muzealne, multimedia, projekcje cyfrowe, architekturę wydarzeń, a nawet doświadczenia immersyjne i wirtualne. Coraz częściej mówi się również o „rozszerzonej scenografii” — koncepcji zakładającej, że człowiek nieustannie funkcjonuje w przestrzeniach organizowanych scenograficznie: miejskich, medialnych, rytualnych czy cyfrowych.

Niniejsza książka powstała z potrzeby spojrzenia na historię scenografii w sposób możliwie szeroki i interdyscyplinarny. Nie jest ona wyłącznie historią dekoracji teatralnej ani katalogiem stylów scenicznych. Stanowi próbę ukazania scenografii jako zjawiska kulturowego, które rozwijało się równolegle z historią architektury, sztuk wizualnych, techniki, religii, filozofii i przemian społecznych.

W odróżnieniu od wielu klasycznych opracowań koncentrujących się przede wszystkim na teatrze europejskim, książka uwzględnia również rozwój scenografii w kulturach pozaeuropejskich — w Indiach, Chinach, Japonii oraz wybranych tradycjach Azji Południowo-Wschodniej i Bliskiego Wschodu. Dzięki temu możliwe

staje się spojrzenie na dzieje scenografii nie jako na jedną liniową historię prowadzącą od antyku ku nowoczesności, lecz jako na sieć równoległych tradycji i odmiennych sposobów rozumienia przestrzeni teatralnej.

Publikacja sytuować się może pomiędzy klasycznymi syntetycznymi historiami teatru a współczesnymi studiami nad performansem i scenografią rozszerzoną. W polskiej literaturze przedmiotu nadal stosunkowo niewiele istnieje całościowych opracowań poświęconych wyłącznie historii scenografii. Większość publikacji omawia scenografię fragmentarycznie — jako element historii teatru, historii architektury teatralnej lub historii sztuki. Niniejsza książka podejmuje próbę połączenia tych perspektyw.

Na tle dotychczasowego dorobku naukowego publikacja wpisuje się w nurt badań rozwijanych między innymi przez Oskar Schlemmer, Adolphe Appia, Edward Gordon Craig czy współczesnych badaczy performansu i przestrzeni wizualnej. Jednocześnie książka ma charakter syntetyczny i popularyzatorski: łączy rzetelność historyczną z przystępnym językiem narracji.

Celem tej publikacji nie jest jedynie przedstawienie kolejnych epok rozwoju teatru. Znacznie ważniejsze wydaje się pokazanie, w jaki sposób człowiek różnych kultur i czasów próbował organizować przestrzeń widowiska, budować iluzję, wywoływać emocje i nadawać sens wspólnemu doświadczeniu uczestnictwa w przedstawieniu.

Historia scenografii okazuje się bowiem historią patrzenia — ale także historią przeżywania przestrzeni.

# Rozwój scenografii w antycznej Grecji

## Wprowadzenie. Narodziny przestrzeni teatralnej

Kiedy myślimy dziś o scenografii, wyobrażamy sobie ogromne dekoracje, skomplikowane projekcje multimedialne, ruchome platformy, światło budujące nastrój i całe zespoły projektantów odpowiedzialnych za wizualny kształt przedstawienia. Tymczasem u źródeł teatru europejskiego nie było ani zawodowych scenografów, ani nawet sceny w nowoczesnym znaczeniu tego słowa. A jednak to właśnie starożytni Grecy stworzyli fundamenty tego, co współcześnie nazywamy organizacją przestrzeni scenicznej.

Rozwój scenografii w antycznej Grecji jest historią niezwykle ciekawą, ponieważ pokazuje, jak z prostych rytuałów religijnych stopniowo wyłaniało się złożone widowisko teatralne. Początkowo przestrzeń gry była niemal całkowicie pusta. Najważniejszy był chór, rytm pieśni, słowo i obecność wspólnoty uczestniczącej w obrzędzie. Z czasem jednak pojawiła się potrzeba uporządkowania przestrzeni, stworzenia miejsca dla aktorów, oddzielenia świata przedstawienia od codzienności. Tak narodziły się pierwsze budowle teatralne, pierwsze dekoracje, pierwsze urządzenia mechaniczne i pierwsze próby budowania iluzji scenicznej.

Warto przy tym pamiętać, że scenografia grecka nigdy nie miała charakteru realistycznego w nowoczesnym sensie. Grecy nie próbowali wiernie odtwarzać wnętrza pałaców czy krajobrazów. Ich teatr był umowny, symboliczny i podporządkowany tekstowi dramatycznemu. Scenografia miała pomagać widzowi orientować się w miejscu akcji oraz wzmacniać dramaturgię przedstawienia.

Mimo tej umowności Grecy dokonali rzeczy przełomowej: stworzyli pierwszy świadomy system organizacji przestrzeni scenicznej. To właśnie z teatru greckiego wywodzą się takie elementy jak budynek sceniczny, dekoracja malarska, urządzenia mechaniczne czy koncepcja sceny jako przestrzeni symbolicznej.

## Teatr jako święto religijne i społeczne

Aby zrozumieć rozwój scenografii w antycznej Grecji, trzeba najpierw zrozumieć sam charakter greckiego teatru. Nie był on początkowo rozrywką w dzisiejszym sensie. Przedstawienia teatralne stanowiły część świąt religijnych poświęconych Dionizosowi — bogu wina, płodności, ekstazy i odradzającej się natury.

Podczas Wielkich Dionizjów mieszkańcy polis uczestniczyli w widowiskach, które miały zarówno wymiar religijny, jak i obywatelski. Finansowanie spektakli było obowiązkiem bogatych obywateli, autorzy dramatów rywalizowali ze sobą w konkursach, a widownia składała się z mieszkańców całego miasta-państwa.

Teatr był więc wydarzeniem społecznym o ogromnym znaczeniu. Widzowie nie przychodzili wyłącznie po rozrywkę. Oglądali dramaty poruszające kwestie moralne, polityczne i religijne. Przedstawienia miały charakter wspólnotowy — całe polis uczestniczyło w przeżywaniu tragedii bohaterów.



Teatr Dionizosa w Atenach. [CC BY-SA 4.0](https://creativecommons.org/licenses/by-sa/4.0/)

Ta religijna geneza teatru miała ogromny wpływ na rozwój scenografii. Początkowo nie potrzebowano dekoracji. Sam obrzęd był ważniejszy niż wizualna oprawa. Najistotniejsze było słowo, muzyka oraz obecność chóru.

## Początki przestrzeni teatralnej

Najwcześniejsze widowiska teatralne odbywały się prawdopodobnie na otwartych placach lub agorach. Centralnym miejscem była orchestra — okrągły lub półkolisty plac przeznaczony dla chóru. Sama nazwa pochodzi od greckiego słowa oznaczającego „miejsce tańca”.

Na środku orchestra znajdował się thymele, czyli ołtarz Dionizosa. To właśnie wokół niego wykonywano pieśni i tańce chóralne. Chór był początkowo najważniejszym uczestnikiem widowiska. Dopiero później pojawił się aktor prowadzący z nim dialog.

Tradycja przypisuje Tespisowi z Ikarii wprowadzenie pierwszego aktora około 534 roku p.n.e. Było to wydarzenie przełomowe dla historii teatru. Narodził się dramat jako forma dialogu między jednostką a wspólnotą reprezentowaną przez chór.

Pierwsze przedstawienia odbywały się jednak nadal w bardzo prostych warunkach. Nie istniały jeszcze trwałe budynki teatralne ani dekoracje. Widzowie

siedzieli na zboczach wzgórz lub prowizorycznych drewnianych trybunach. Akcja rozgrywała się praktycznie w pustej przestrzeni.

To właśnie dlatego w najstarszych tragediach Ajschylosa, takich jak „Persowie” czy „Błagalnice”, scenografia odgrywa niewielką rolę. Znaczenie mają przede wszystkim słowo, rytm chóru oraz ekspresja aktorów.

## **Narodziny architektury teatralnej**

Wraz z rozwojem tragedii konieczne stało się uporządkowanie przestrzeni widowiska. Z czasem zaczęto budować teatry jako trwałe konstrukcje architektoniczne.

Najważniejszym przykładem był ateński Teatr Dionizosa, znajdujący się na południowym zboczu Akropolu. To właśnie tam swoje tragedie wystawiali Ajschylos, Sofokles i Eurypides.

Grecki teatr składał się z kilku podstawowych części: orchestra — przestrzeń chóru, theatron — widownia, parodos — boczne wejścia, skene — budynek sceniczny.

Theatron miał zwykle kształt półkolisty lub wachlarzowy i wykorzystywał naturalne ukształtowanie terenu. Grecy doskonale rozumieli zasady akustyki. Dzięki odpowiedniemu rozmieszczeniu kamiennych rzędów nawet widz siedzący wysoko mógł dobrze słyszeć aktorów.

Architektura teatru była więc jednocześnie elementem scenografii. Sam krajobraz stawał się częścią przedstawienia. Tłem dla tragedii mogły być góry, morze lub niebo.

Warto pamiętać, że wszystkie przedstawienia odbywały się w świetle dziennym. Grecy nie dysponowali sztucznym oświetleniem scenicznym. To oznaczało, że architektura i naturalne światło odgrywały ogromną rolę w budowaniu atmosfery widowiska.

## **Skene — narodziny scenografii**

Prawdziwy przełom w historii scenografii nastąpił około V wieku p.n.e., kiedy pojawiła się skene. Początkowo była to jedynie prowizoryczna drewniana konstrukcja służąca aktorom jako garderoba. Tradycja przypisuje jej wprowadzenie Ajschylosowi około 465 roku p.n.e. Z czasem jednak skene zaczęła pełnić coraz ważniejszą funkcję sceniczną. To właśnie wtedy po raz pierwszy pojawiła się idea stałego tła scenicznego.

Skene ustawiano naprzeciw widowni, za orchestrą. Budynek posiadał zwykle troje drzwi: środkowe dla najważniejszych postaci, boczne dla pozostałych bohaterów. Już samo rozmieszczenie wejść miało znaczenie dramaturgiczne. Środkowe drzwi symbolizowały zwykle pałac królewski lub świątynię. Dzięki temu widz od razu rozpoznawał miejsce akcji.

Z czasem skene zaczęła być dekorowana malowidłami i elementami architektonicznymi. Stała się nie tylko zapleczem technicznym, lecz również częścią świata przedstawionego. To właśnie od słowa „skene” wywodzi się późniejsze pojęcie sceny.

## **Rozwój malarstwa scenicznego**

Wraz z rozbudową budynku scenicznego zaczęto rozwijać dekoracje malarskie. Był to kolejny ważny krok w historii scenografii.

Arystoteles rozwój malarstwa scenicznego przypisywał Sofoklesowi, natomiast rzymski architekt Witruwiusz wspominał jako pierwszego twórcę dekoracji teatralnych Agatarchosa z Samos. Agatarchos jest często określany mianem pierwszego scenografa w historii teatru.

Dekoracje wykonywano na drewnianych panelach lub płótnach zwanych pinakes. Umieszczano je na ścianach skene albo między kolumnami proskenionu. Przedstawiały one: pałace, świątynie, krajobrazy, ulice miasta. Były to jednak dekoracje symboliczne i umowne. Grecy nie dążyli do realistycznego odtwarzania przestrzeni.

Mimo to właśnie w teatrze greckim pojawiły się pierwsze próby stosowania perspektywy. Malarze starali się stworzyć iluzję głębi i architektury. Według późniejszych przekazów wyróżniano trzy podstawowe typy dekoracji: tragiczne — przedstawiające pałace i monumentalne budowle, komiczne — ukazujące zwykłe domy i miejskie uliczki, satyrowe — przedstawiające krajobrazy wiejskie i leśne.

Był to początek myślenia o scenografii jako o środku budowania nastroju i gatunku teatralnego.

## **Proskenion i rozwój przestrzeni aktorskiej**

Wraz z rozwojem dramaturgii zmieniała się również organizacja przestrzeni scenicznej. W początkowym okresie aktorzy występowali razem z chórem w orkestrze. Jednak stopniowe zwiększanie liczby aktorów oraz bardziej skomplikowana akcja dramatyczna wymusiły wyodrębnienie osobnej przestrzeni gry.

Przed budynkiem skene zaczęto budować proskenion — kolumnowy portyk stanowiący podwyższoną scenę dla aktorów. To rozwiązanie miało ogromne znaczenie: oddzielało aktorów od chóru, poprawiało widoczność, wzmacniało hierarchię przestrzeni.

W okresie hellenistycznym scena była jeszcze bardziej podnoszona. Pojawiło się także logeion — wysoka platforma przeznaczona dla aktorów. W rezultacie teatr stawał się coraz bardziej widowiskowy i coraz mniej przypominał dawny rytuał chóralny.

## **Mechanika sceniczna — antyczne efekty specjalne**

Jednym z najbardziej fascynujących aspektów teatru greckiego jest rozwój mechaniki scenicznej. Wbrew popularnym wyobrażeniom teatr antyczny nie był prymitywny technologicznie. Grecy stworzyli wiele urządzeń pozwalających osiągać spektakularne efekty wizualne.

Najbardziej znanym urządzeniem była mechane — rodzaj dźwigu lub żurawia. Za pomocą mechane unoszono aktora nad scenę, dzięki czemu mógł on odgrywać boga pojawiającego się z nieba. To właśnie stąd pochodzi słynne określenie deus ex machina. Urządzenie to było szczególnie chętnie wykorzystywane przez Eurypidesa. W finale wielu jego dramatów bóstwo pojawiało się nagle, aby rozwiązać konflikt.

Innym ważnym wynalazkiem było ekkyklema — platforma na kołach wysuwana z za skene. Ponieważ grecka tragedia unikała pokazywania przemocy bezpośrednio na scenie, zabójstwa odbywały się poza wzrokiem widzów. Ekkyklema pozwalała następnie ukazać skutki tych wydarzeń — na przykład ciała zamordowanych bohaterów.

Szczególnie interesujące były także periaktói — trójścienne obracane graniastosłupy pokryte malowidłami. Każda ściana przedstawiała inną dekorację. Obrót konstrukcji umożliwiał szybką zmianę miejsca akcji. Było to rozwiązanie niezwykle nowoczesne jak na swoje czasy.

W okresie hellenistycznym rozwijano kolejne urządzenia: hemikyklion, stropheion, systemy imitujące grzmoty i błyskawice.

Teatr antyczny stawał się coraz bardziej złożonym widowiskiem technicznym.

## **Symboliczna organizacja przestrzeni**

Mimo rozwoju dekoracji teatr grecki nadal pozostawał teatrem umownym. Grecy wypracowali system konwencji przestrzennych, dzięki którym widzowie rozumieli miejsce akcji nawet bez rozbudowanej scenografii. Przykładowo: wejście z prawej strony oznaczało zwykle przybycie z miasta lub portu, wejście z lewej strony symbolizowało wieś lub obce kraje, budynek skene oznaczał pałac, świątynię lub dom. Dzięki temu scenografia mogła być oszczędna.

Grecki widz nie oczekiwał iluzji realistycznej. Najważniejsze było znaczenie symboliczne przestrzeni. To właśnie dlatego antyczna scenografia różni się tak bardzo od nowożytnych dekoracji iluzjonistycznych.

## **Ewolucja tragedii i wpływ na scenografię**

Rzeczywisty rozwój scenografii był ściśle związany z przemianami dramaturgii. W najstarszych tragediach dominował chór, a akcja miała charakter niemal rytualny. Jednak już Sofokles i Eurypides zaczęli rozwijać bardziej skomplikowaną fabułę oraz

psychologię postaci. Zmniejszyła się rola chóru, rosło znaczenie dialogów i indywidualnych bohaterów. To wymuszało zmiany przestrzenne: potrzebowano większej liczby wejść, wzrastało znaczenie budynku scenicznego, rozwijano dekoracje i mechanikę.

W komedii proces ten przebiegał jeszcze szybciej. Arystofanes wykorzystywał bardziej dynamiczną akcję, efekty wizualne oraz groteskowe kostiumy. W późniejszej komedii nowej Menandra scenografia zaczęła przedstawiać codzienne życie miejskie. W rezultacie teatr stopniowo odchodził od rytuału na rzecz widowiska dramatycznego.

## **Teatr hellenistyczny — scenografia jako widowisko**

Okres hellenistyczny przyniósł największy rozwój scenografii greckiej. Po podbojach Aleksandra Wielkiego kultura grecka rozprzestrzeniła się na ogromnym obszarze świata śródziemnomorskiego. Powstawały nowe miasta i nowe teatry. Budowle teatralne stawały się coraz bardziej monumentalne.

Skene zaczęła przybierać formę wielokondygnacyjnej fasady architektonicznej z: kolumnami, balkonami, niszami, rzeźbami. Dekoracje stawały się bogatsze i bardziej realistyczne. Pojawił się także hyposkenion — przestrzeń pod sceną wykorzystywana przez aktorów odgrywających duchy lub postacie nadprzyrodzone.

W tym okresie teatr wyraźnie tracił swój dawny religijny charakter. Coraz ważniejsza stawała się widowiskowość. Widzowie oczekiwali: efektów specjalnych, bogatej oprawy wizualnej, bardziej realistycznych dekoracji.

Teatr hellenistyczny przygotował grunt pod późniejszy teatr rzymski.

## **Teatr w Epidauros — doskonałość architektury**

Najlepiej zachowanym przykładem greckiej architektury teatralnej pozostaje teatr w Epidauros. Zaprojektowany przez Polikleta Młodszego około IV wieku p.n.e., mógł pomieścić około 14 tysięcy widzów. Do dziś zachwyca swoją akustyką.

W Epidauros szczególnie dobrze widać, jak architektura i scenografia tworzyły jedną całość. Naturalne otoczenie teatru było integralnym elementem widowiska. Widownia harmonijnie wpisywała się w krajobraz, a monumentalna przestrzeń budowała atmosferę przedstawienia.

Grecy doskonale rozumieli, że teatr nie jest tylko budynkiem, lecz doświadczeniem przestrzennym.

## **Ograniczenia scenografii greckiej**

Mimo licznych innowacji scenografia grecka miała także swoje ograniczenia. Najważniejsze z nich wynikały z charakteru teatru plenerowego. Przedstawienia odbywały się za dnia, co uniemożliwiało stosowanie efektów świetlnych. Nie istniała

także możliwość szybkiej zmiany dekoracji w nowoczesnym sensie. Scenografia pozostawała przede wszystkim statyczna.

Grecki teatr nie pokazywał także wnętrza budynków. Większość akcji rozgrywała się przed pałacem lub świątynią. Ograniczenia techniczne wpływały jednak twórczo na rozwój dramaturgii. Ponieważ nie można było pokazać wszystkiego wizualnie, ogromne znaczenie miało słowo. To właśnie dlatego tragedia grecka osiągnęła tak wysoki poziom literacki.

## **Dziedzictwo scenografii greckiej**

Wpływ teatru greckiego na późniejszą historię scenografii jest trudny do przecenienia. To właśnie Grecy stworzyli podstawowe elementy organizacji przestrzeni teatralnej: budynek sceniczny, dekorację malarską, urządzenia mechaniczne, konwencję przestrzeni scenicznej, podział na przestrzeń gry i widownię.

Rozwiązania wypracowane w Grecji przejęli później Rzymianie, którzy rozwinęli je w kierunku większego monumentalizmu i realizmu.

W epoce renesansu europejscy artyści ponownie odkryli antyczne traktaty dotyczące teatru i perspektywy scenicznej.

Można więc powiedzieć, że nowoczesna scenografia wyrasta bezpośrednio z doświadczeń starożytnych Greków.

## **Zakończenie**

Rozwój scenografii w antycznej Grecji był procesem stopniowym i ściśle związanym z ewolucją samego teatru. Od prostych obrzędów chóralnych wykonywanych wokół ołtarza Dionizosa teatr przeszedł drogę do złożonych widowisk wykorzystujących architekturę, malarstwo i zaawansowaną mechanikę sceniczną.

Grecy nigdy nie stworzyli scenografii realistycznej w nowoczesnym rozumieniu. Nie taki był zresztą cel ich teatru. Scenografia miała przede wszystkim organizować przestrzeń, wspierać dramaturgię i kierować wyobraźnią widza. To jednak właśnie w Grecji po raz pierwszy świadomie potraktowano przestrzeń sceniczną jako integralny element przedstawienia. W tym sensie antyczna Grecja stworzyła fundament całej europejskiej scenografii.

Dzisiejsze teatry wykorzystujące ruchome dekoracje, efekty specjalne czy złożoną architekturę sceniczną wciąż — choć często nieświadomie — odwołują się do wynalazków i idei, które narodziły się ponad dwa i pół tysiąca lat temu na stokach ateńskiego Akropolu.

# Rozwój teatru i scenografii w Rzymie okresu republiki i cesarstwa

## Od drewnianej estrady do kamiennego imperium

Historia teatru rzymskiego jest opowieścią o niezwykłej przemianie – od prowizorycznych, drewnianych konstrukcji ustawianych na kilka dni podczas świąt religijnych po monumentalne budowle, które stały się jednym z najważniejszych symboli potęgi imperium. To również historia scenografii, która z prostego tła dla aktorów przeobraziła się w rozbudowany system iluzji architektonicznej, efektów mechanicznych i widowiskowego przepychu.

Rzymianie odziedziczyli teatr po Grekach, lecz bardzo szybko nadali mu własny charakter. Grecki teatr wyrastał z religijnego rytuału i harmonii z naturą – widownię budowano na zboczach wzgórz, a przestrzeń sceniczna pozostawała otwarta na krajobraz. Rzymianie natomiast myśleli kategoriami miasta, władzy i inżynierii. Ich teatr miał dominować nad otoczeniem tak samo, jak imperium dominowało nad światem śródziemnomorskim.

W rezultacie narodził się zupełnie nowy model architektoniczny: wolnostojący, monumentalny gmach teatralny, zamknięty w jednej bryle, wyposażony w rozbudowaną fasadę sceniczną, system komunikacji dla tysięcy widzów oraz urządzenia pozwalające tworzyć efekty specjalne. Rozwój scenografii rzymskiej był więc nierozdzielnie związany z rozwojem architektury.

## Greckie korzenie rzymskiego teatru

Choć teatr rzymski uchodzi za jeden z najbardziej charakterystycznych wynalazków kultury antycznej, jego początki związane są bezpośrednio z wpływami greckimi. Pierwsze budowle teatralne pojawiły się bowiem nie w samym Rzymie, lecz w greckich koloniach Sycylii i południowej Italii, znanych jako Magna Graecia.

Już w V wieku p.n.e. na Sycylii funkcjonowały teatry w Syrakuzach, Katanii czy Segescie. Najślawniejszy z nich, teatr w Syrakuzach, uchodził za jeden z najpiękniejszych w świecie greckim. To właśnie tam Ajschylos miał wystawić swoje tragedie „Persowie” i „Etnijki”. Budowle te zachowywały klasyczny model grecki: półkolistą widownię wykuta w zboczu wzgórza, kolistą orchestrę oraz skromny budynek sceniczny.

Grecki teatr był przede wszystkim przestrzenią wspólnotowego doświadczenia. Centralnym punktem pozostawała orchestra – miejsce chóru i rytuału. Sama scena miała jeszcze charakter stosunkowo prosty. Dekoracje zmieniano za pomocą malowanych paneli, periaktów i urządzeń mechanicznych takich jak ekkyklema czy mechane.

Rzymianie przejęli od Greków zarówno repertuar, jak i podstawowe rozwiązania sceniczne. Wczesne komedie Plauta i Terencjusza były adaptacjami greckich wzorców nowej komedii. Jednak już w tych utworach widać rodzące się cechy typowo rzymskie: większą dynamikę akcji, silniejsze podporządkowanie widowiska publiczności oraz rozwój teatralnej iluzji.

## **Teatr republikański – sztuka tymczasowości**

Najbardziej zaskakującą cechą teatru republikańskiego jest fakt, że przez wiele stuleci Rzym nie posiadał stałego teatru kamiennego. W świecie greckim monumentalne teatry istniały od dawna, tymczasem w samym centrum rosnącego imperium przedstawienia odbywały się na prowizorycznych drewnianych scenach.

Powody były przede wszystkim polityczne i ideologiczne. Konserwatywna elita republikańska uważała teatr za potencjalnie niebezpieczne narzędzie oddziaływania na tłum. Obawiano się, że stałe widowiska mogą prowadzić do rozluźnienia obyczajów, szerzenia „greckiego luksusu” i utraty dyscypliny obywatelskiej.

Appian pisał, że Rzymianie długo traktowali teatr jako źródło moralnego zepsucia. Dlatego każda budowa sceny wymagała zgody senatu, a po zakończeniu igrzysk konstrukcje rozbierano.

To jednak właśnie w epoce prowizorycznych scen narodziły się najważniejsze rozwiązania rzymskiej scenografii.

### **Drewniane sceny i mobilna architektura**

Spektakle organizowano najczęściej podczas świąt religijnych: Ludi Romani, Ludi Plebei, Ludi Apollinares czy Ludi Megalenses. Sceny ustawiano przy świątyniach lub na forum.

Były to konstrukcje drewniane, ale często niezwykle zaawansowane technicznie. Już w II wieku p.n.e. teatry tymczasowe posiadały: podwyższone podium sceniczne, wielopoziomowe dekoracje, system wejść i kulis, zadaszera dla widowni, urządzenia mechaniczne.

W komediach Plauta pojawiają się fachowe terminy teatralne, co świadczy o istnieniu profesjonalnego aparatu scenicznego. W „Amfitrionie” konieczne było wykorzystanie piętra i okna scenicznego, co dowodzi, że scenografia republikańska była bardziej skomplikowana, niż dawniej sądzono.

### **Widowisko jako demonstracja prestiżu**

W miarę jak republika rozszerzała swoje granice, a do Rzymu napływały ogromne łupy wojenne, organizatorzy igrzysk zaczęli prześcigać się w wystawności. Powstawały tymczasowe teatry przypominające bardziej pałace niż konstrukcje użytkowe.

W 58 roku p.n.e. Marek Emiliusz Skaurus zbudował drewniany teatr, który Pliniusz Starszy nazwał „największym dziełem wzniesionym ręką człowieka”. Trzypiętrowa fasada posiadała 360 kolumn, ściany z marmuru i szkła oraz tysiące posągów. Konstrukcja mogła pomieścić dziesiątki tysięcy widzów.

Scenografia republikańska rozwijała się więc w kierunku monumentalizmu i iluzji. Malowane fasady były tak realistyczne, że – jak pisał Pliniusz – ptaki próbowały siadać na namalowanych dachach.

## Pierwsze efekty specjalne

Rzymianie bardzo wczesnie zainteresowali się techniką sceniczną. Znano już: obrotowe sceny, ruchome dekoracje, zapadnie, systemy lin i przeciwwag, urządzenia do „latania” aktorów, efekty dźwiękowe i świetlne.

W 79 roku p.n.e. Lukullusowie zbudowali pierwszą scenę obrotową. Kilka lat później Gajusz Skryboniusz Kurio stworzył dwa gigantyczne teatry obracające się na osiach, które po połączeniu tworzyły amfiteatr dla walk gladiatorów.

To jeden z najbardziej niezwykłych przykładów antycznej inżynierii widowiskowej.

## Teatr Pompejusza – narodziny rzymskiego modelu

Przełom nastąpił w 55 roku p.n.e., kiedy Pompejusz Wielki otworzył pierwszy stały, murowany teatr w Rzym. Było to wydarzenie o znaczeniu nie tylko architektonicznym, ale także politycznym i symbolicznym. Budowę rozpoczęto już w 61 roku p.n.e., a jej celem było stworzenie monumentalnego kompleksu, który miał zapewnić mieszkańcom rozrywkę, a jednocześnie umocnić pozycję polityczną Pompejusza.



Rysunek przedstawiający teatr (1908). Domena publiczna.

W czasach republiki w Rzymie obowiązywał zakaz budowy stałych teatrów. Konserwatywna część senatu uważała bowiem, że tego typu miejsca sprzyjają moralnemu rozprężeniu i zbyt silnym wpływom kultury greckiej. Pompejusz znalazł jednak sposób, by obejść ten zakaz. U szczytu widowni umieścił świątynię Wenus Zwycięzcy, dzięki czemu cały kompleks oficjalnie uznano za budowlę sakralną, a nie teatr. W rzeczywistości stworzył jednak nowy model architektoniczny, który zdominował całe cesarstwo rzymskie.

Otwarcie teatru 29 września 55 roku p.n.e., prawdopodobnie związane z urodzinami Pompejusza, stało się jednym z najważniejszych wydarzeń publicznych epoki. Inauguracji towarzyszyły widowiskowe przedstawienia i uroczystości, które miały ukazać potęgę fundatora. Teatr od początku był więc nie tylko miejscem sztuki, ale także narzędziem propagandy politycznej.

## **Architektura nowego typu**

Teatr Pompejusza różnił się od greckich pierwowzorów niemal pod każdym względem i wyznaczył kierunek rozwoju architektury widowiskowej w świecie rzymskim.

Najważniejsze cechy nowego modelu:

### **1. Wolnostojąca konstrukcja**

Teatr nie był już wpisany w naturalne zbocze wzgórza. Dzięki zastosowaniu betonu rzymskiego można było wznieść samonośną konstrukcję opartą na łukach i sklepieniach. Było to rozwiązanie rewolucyjne, które pozwalało budować teatry praktycznie w dowolnym miejscu miasta.

### **2. Jednolita bryła architektoniczna**

Widownia, scena i budynek sceniczny zostały połączone w jeden monumentalny organizm. Rzymianie zrezygnowali z otwartej kompozycji charakterystycznej dla teatrów greckich i stworzyli zamkniętą przestrzeń podporządkowaną monumentalnemu efektowi.

### **3. Monumentalna scaenae frons**

Fasada sceniczna osiągnęła wysokość widowni i stała się najważniejszym elementem dekoracyjnym teatru. Jej wielopiętrowa struktura była ozdobiona kolumnami, niszami, marmurami oraz posągami przedstawiającymi bogów i podbite krainy.

### **4. Rozbudowany system komunikacyjny**

Widzowie poruszali się siecią przejść i korytarzy zwanych vomitoriami, które umożliwiały szybkie zajmowanie miejsc oraz sprawne opuszczanie widowni. Było to rozwiązanie niezwykle nowoczesne jak na starożytność.

## 5. Integracja teatru z przestrzenią miejską

Kompleks obejmował nie tylko sam teatr, ale także portyki, ogrody, galerie sztuki i przestrzenie spotkań politycznych. Dzięki temu budowla stała się ważnym centrum życia społecznego Rzymu.

Półkoliste audytorium miało około 150 metrów średnicy i mogło pomieścić od około 11 do nawet 20 tysięcy widzów. Sama scena osiągała niemal 100 metrów szerokości. Konstrukcja została zaprojektowana tak, aby zapewnić doskonałą akustykę i widoczność z każdego miejsca widowni.

## Scenografia jako architektura

W teatrze greckim dekoracje były zazwyczaj lekkie i łatwe do zmiany. Rzymianie stworzyli natomiast scenografię trwałą i monumentalną. Scaenae frons nie była jedynie tłem dla aktorów, lecz integralną częścią całego widowiska.

Ogromna fasada sceniczna przypominała reprezentacyjny pałac lub monumentalne miasto. Wielopiętrowe kolumnady, nisze z posągami i bogata dekoracja marmurowa tworzyły iluzję przestrzeni i splendoru. Rzymski widz miał odnieść wrażenie uczestnictwa w wydarzeniu odbywającym się wewnątrz świata władzy, bogactwa i imperialnej potęgi.

W ten sposób scenografia zaczęła pełnić funkcję iluzjonistyczną. Architektura sama stawała się spektaklem.

## Teatr jako centrum życia politycznego i społecznego

Znaczenie teatru Pompejusza wykraczało daleko poza funkcję rozrywkową. Budowla szybko stała się jednym z najważniejszych miejsc życia publicznego w Rzymie. Organizowano tam przedstawienia teatralne, uroczystości religijne, debaty oraz spotkania polityczne.

Kompleks Pompejusza pełnił rolę centrum społecznego, gdzie mieszkańcy miasta mogli nie tylko oglądać spektakle, ale również dyskutować, zawierać znajomości i uczestniczyć w życiu publicznym. Portyki i ogrody wokół teatru sprzyjały spacerom i spotkaniom elit politycznych.

To właśnie w pobliżu teatru Pompejusza doszło do jednego z najbardziej dramatycznych wydarzeń starożytnego Rzymu — zabójstwa Juliusza Cezara w 44 roku p.n.e. Senat obradował wówczas w pomieszczeniach kompleksu teatralnego, co dodatkowo podkreśla polityczne znaczenie tego miejsca.

## Wpływ na architekturę cesarstwa

Teatr Pompejusza stał się wzorem dla późniejszych teatrów budowanych w całym imperium. Rozwiązania zastosowane przez jego architektów wykorzystano później między innymi w Teatr Marcellusa oraz Teatr Balbusa.

Rzymski model teatru wpłynął również na rozwój architektury publicznej w ogóle. Konstrukcje oparte na łukach, sklepieniach i betonowych podporach zaczęto stosować w amfiteatrach, bazylikach i termach. Teatr Pompejusza okazał się więc nie tylko miejscem widowisk, ale także laboratorium nowych rozwiązań urbanistycznych.

## **Tajemnice i dziedzictwo teatru Pompejusza**

Z teatrem Pompejusza wiąże się wiele legend i opowieści. Według niektórych przekazów w jego murach odbywały się tajne spotkania polityczne, a monumentalne rzeźby zdobiące arkady miały symbolicznie przedstawiać podbite przez Rzym krainy. W późniejszych wiekach wokół ruin narosły nawet historie o duchach i nawiedzonych podziemiach.

Do naszych czasów nie zachowała się cała budowla. Jej pozostałości znajdują się dziś w piwnicach i fundamentach nowożytnych pałaców między Campo de' Fiori a Torre Argentina w Rzymie. Mimo że monumentalny teatr niemal zniknął z powierzchni miasta, jego układ nadal wpływa na urbanistykę tej części stolicy Włoch.

Dziedzictwo teatru Pompejusza pozostaje żywe również współcześnie. Inspiruje historyków, architektów i twórców teatralnych, a organizowane w Rzymie wydarzenia artystyczne często nawiązują do tradycji starożytnego widowiska. W ten sposób pierwszy wielki teatr Rzymu nadal oddziałuje na kulturę europejską ponad dwa tysiące lat po swoim powstaniu.

## **Teatr cesarski – architektura imperium**

W okresie cesarstwa teatr stał się jednym z najważniejszych symboli rzymskiej cywilizacji. Cesarze budowali teatry w całym imperium – od Hiszpanii po Syrię.

Każde większe miasto posiadało własny teatr, często finansowany przez cesarza lub lokalnych elitarnych fundatorów.

### **Teatr Marcellusa**

Najważniejszym wzorem dla późniejszych realizacji stał się Teatr Marcellusa, ukończony za Augusta.

Budowla mogła pomieścić około 15–20 tysięcy widzów. Jej fasadę tworzyły arkady z trawertynu, zestawione w rytmiczny układ porządków architektonicznych. To właśnie ten model stał się inspiracją dla późniejszych teatrów w Orange, Aspendos, Meridzie czy Leptis Magna.

### **Beton i rewolucja konstrukcyjna**

Największym osiągnięciem rzymskich architektów było wykorzystanie betonu. Pozwalał on budować: wielopiętrowe arkady, sklepienia kolebkowe, szerokie

przejścia, rozbudowane systemy komunikacji, ogromne widownie. Dzięki temu teatr przestał zależeć od warunków naturalnych. Mógł powstać praktycznie wszędzie.

To właśnie rzymska technologia umożliwiła stworzenie nowoczesnego budynku widowiskowego.



Teatr di Marcellusa. CC BY-SA 4.0

## **Scaenae frons – narodziny monumentalnej scenografii**

Jednym z najważniejszych osiągnięć scenografii rzymskiej było rozwinięcie scaenae frons. W okresie cesarskim fasady sceniczne osiągały gigantyczne rozmiary. Składały się z: wielopiętrowych kolumnad, nisz z posągami, marmurowych okładzin, złożonych dekoracji, monumentalnych portali. W niektórych teatrach wysokość fasady przekraczała 30 metrów.

Scaenae frons była jednocześnie: dekoracją, symbolem potęgi państwa, architekturą iluzji, narzędziem akustycznym. Bogata ornamentyka odbijała dźwięk w stronę widowni, poprawiając słyszalność.

Rzymianie rozumieli, że scenografia nie jest wyłącznie obrazem, lecz częścią całego doświadczenia teatralnego.

## **Kurtyna, mechanika i iluzja**

Współczesny widz często wyobraża sobie teatr antyczny jako przestrzeń prostą i statyczną. Tymczasem teatr rzymski był zaskakująco nowoczesny pod względem technicznym.

## **Aulaeum – rzymska kurtyna**

Jednym z najciekawszych wynalazków była kurtyna zwana aulaeum. W przeciwieństwie do współczesnych kurtyn nie podnosiła się do góry, lecz opuszczała w dół, chowając się w specjalnym rowie przed sceną. Pozwalało to na nagłe odsłonięcie gotowej aranżacji scenicznej. Sam moment otwarcia przedstawienia miał więc charakter spektakularny.

## **Urządzenia sceniczne**

Źródła literackie i archeologiczne potwierdzają użycie: zapadni, platform podnoszących, mechanizmów linowych, ruchomych dekoracji, urządzeń do imitacji burz i grzmotów, efektów wodnych.

W widowiskach późnego cesarstwa pojawiały się nawet miniaturowe bitwy morskie i skomplikowane machinacje sceniczne. Rzymianie traktowali teatr jako sztukę totalną.

## **Velarium – teatr pod żaglami**

Wielkie rzymskie teatry musiały zapewnić komfort tysiącom widzów. Dlatego nad widownią rozciągano ogromne płócienne żagle zwane velarium. System lin i masztów pozwalał osłaniać publiczność przed słońcem i deszczem. Było to rozwiązanie niezwykle nowoczesne.

W największych obiektach stosowano także: systemy chłodzenia wodą, rozpylanie perfum, fontanny, portyki zapewniające cień.

Teatr stawał się miejscem komfortu, luksusu i masowej rozrywki.

## **Teatr jako przestrzeń społeczna i polityczna**

Rzymski teatr nigdy nie był wyłącznie miejscem sztuki. Był również: przestrzenią polityczną, miejscem demonstracji władzy, forum społecznym, narzędziem propagandy.

Widzowie reprezentowali wszystkie warstwy społeczne. Istniał jednak ścisły podział miejsc: senatorowie zajmowali orchestra, elity siedziały najbliżej sceny, kobiety i niższe warstwy umieszczano wyżej. Architektura teatru odzwierciedlała strukturę społeczną imperium.

Jednocześnie teatr pozostawał miejscem zbiorowych emocji. Podczas igrzysk organizowanych przez Pompejusza publiczność reagowała gwałtownie i spontanicznie. Cyceron wielokrotnie podkreślał, że tłum teatralny potrafił wywierać ogromną presję polityczną.

## **Aktorzy, maski i typy sceniczne**

Rzeczywisty rozwój scenografii był związany także z ewolucją gry aktorskiej. Rzymscy aktorzy występowali w maskach, które wzmacniały ekspresję i pomagały widzom rozpoznawać typ postaci.

Komedie Plauta i Terencjusza utrwaliły zestaw archetypów: sprytnego niewolnika, chciwego starca, zakochanego młodzieńca, pyszałkowatego żołnierza, przebiegłą kurtyzanę.

Scenografia musiała być podporządkowana szybkiemu tempu akcji i częstym wejściom bohaterów. Dlatego fasada sceniczna posiadała zwykle troje drzwi symbolizujących domy bohaterów.

W tragedii dominował monumentalizm i patos. Seneka, którego dramaty silnie wpłynęły później na teatr renesansowy i barokowy, rozwijał psychologię postaci oraz monolog wewnętrzny.

## **Akustyka i nauka o teatrze**

Rzymianie byli również znakomitymi praktykami akustyki. Witruwiusz w swoim traktacie „O architekturze ksiąg dziesięć” szczegółowo opisywał zasady budowy teatru.

Zwracał uwagę na: proporcje widowni, układ przejść, rezonans dźwięku, wpływ materiałów budowlanych, zastosowanie naczyń rezonansowych. Dzięki temu nawet ogromne teatry pozwalały słyszeć aktorów bez współczesnego nagłośnienia.

Scenografia i architektura były więc projektowane nie tylko wizualnie, ale także akustycznie.

## **Rzym a Grecja – dwie filozofie teatru**

Porównanie teatru greckiego i rzymskiego pokazuje dwie odmienne wizje widowiska.

Teatr grecki był: otwarty na krajobraz, związany z rytuałem, podporządkowany chórowi, harmonijny wobec natury.

Teatr rzymski był: zamknięty i monumentalny, podporządkowany architekturze, nastawiony na widowisko, oparty na iluzji i technice.

Najważniejsze różnice widoczne są w trzech elementach.

### **Orchestra**

W Grecji była pełnym kołem i centrum akcji chóru.

W Rzymie została zmniejszona do półkola i często służyła jako miejsca honorowe dla elit.

### **Proscenium**

Rzymska scena została podwyższona i silniej oddzielona od widowni.

### **Scaenae frons**

W Grecji budynek sceniczny pozostawał stosunkowo niski.

W Rzymie przekształcił się w monumentalną fasadę tworzącą zamknięty świat przedstawienia.

## **Późne cesarstwo i zmierzch teatru antycznego**

W późnym cesarstwie teatr stopniowo tracił swoją dawną rolę. Coraz większą popularnością cieszyły się: walki gladiatorów, wyścigi rydwanów, widowiska cyrkowe, pantomima. Chrześcijańscy autorzy krytykowali teatr jako miejsce niemoralności i pogaństwa.

Mimo to wiele budowli teatralnych funkcjonowało jeszcze przez kilka stuleci. Niektóre przekształcono później w: twierdze, pałace, dzielnice mieszkalne.

Teatr Marcellusa stał się częścią średniowiecznego kompleksu obronnego.

## **Dziedzictwo rzymskiej scenografii**

Wpływ teatru rzymskiego na historię scenografii okazał się ogromny. To właśnie Rzymianie stworzyli: ideę monumentalnej fasady scenicznej, teatr jako zamknięty budynek, rozwiniętą mechanikę sceniczną, widowisko masowe, architekturę podporządkowaną efektowi wizualnemu.

Renesansowi architekci studiowali Witruwiusza i ruiny teatrów rzymskich, projektując pierwsze nowożytne sceny.

Barok przejął od Rzymian zamiłowanie do iluzji, ruchomej dekoracji i efektów specjalnych.

Współczesne budynki teatralne nadal korzystają z rozwiązań opracowanych w starożytności: amfiteatralnego układu widowni, systemów komunikacji, akustycznego modelowania przestrzeni, relacji między sceną a widownią.

## **Zakończenie**

Rozwój teatru i scenografii w Rzymie był procesem, w którym sztuka spotkała się z polityką, inżynierią i ambicją imperialną. Rzymianie nie tylko przejęli greckie

dziedzictwo, lecz całkowicie je przekształcili. Grecki teatr był przestrzenią rytuału i wspólnoty. Rzymski teatr stał się maszyną widowiska.

To właśnie w Rzymie scenografia po raz pierwszy osiągnęła skalę architektonicznego spektaklu. Monumentalne scaenae frons, ruchome mechanizmy, kurtyny, efekty specjalne i ogromne kompleksy teatralne stworzyły model, który przez następne dwa tysiące lat pozostawał punktem odniesienia dla europejskiej sztuki scenicznej.

Ruiny teatrów w Orange, Aspendos, Meridzie czy Rzymie do dziś przypominają, że antyczny teatr był czymś znacznie więcej niż miejscem wystawiania sztuk.

Był obrazem potęgi świata, który wierzył, że dzięki architekturze i widowisku można podporządkować sobie zarówno naturę, jak i ludzką wyobraźnię.

# Rozwój teatru i scenografii w czasach średniowiecza

## Na tle rozwoju teatru epoki romańskiej i gotyckiej

### Średniowiecze – epoka, która nie zapomniała o teatrze

Przez długi czas historia teatru średniowiecznego była opowiadana jako historia „milczenia sceny”. Jeszcze dziewiętnastowieczni badacze powtarzali, że wraz z upadkiem Cesarstwa Zachodniorzymskiego teatr europejski właściwie przestał istnieć, a odrodził się dopiero w renesansie. Dzisiaj wiemy, że był to obraz uproszczony. Teatr nie zniknął – zmienił jedynie swoją formę, przestrzeń oraz funkcję.

Średniowiecze stworzyło bowiem zupełnie nowe rozumienie widowiska teatralnego. Nie opierało się ono na antycznym budynku teatru ani na iluzji realistycznej scenografii. Teatr średniowieczny wyrósł z rytuału religijnego, z procesji, śpiewu liturgicznego, symbolu i obrazu. Jego scenografia nie była dekoracją w nowoczesnym sensie tego słowa. Stanowiła raczej system znaków, które miały prowadzić widza ku zrozumieniu treści religijnych.

Średniowieczny teatr rozwijał się w kulturze całkowicie podporządkowanej religii chrześcijańskiej. Po upadku Cesarstwa Zachodniorzymskiego Kościół katolicki stał się najważniejszą instytucją organizującą życie duchowe, społeczne i artystyczne Europy. Sztuka – podobnie jak teatr – miała przede wszystkim funkcję dydaktyczną i religijną. Malarstwo, rzeźba, architektura czy iluminowane rękopisy służyły przekazywaniu historii biblijnych oraz nauki Kościoła społeczeństwu w większości niepiśmiennemu. Dzięki sztuce wiara stawała się bardziej zrozumiała, a obrazy, symbole i widowiska pomagały wiernym doświadczać sacrum.

To właśnie średniowiecze stworzyło jedną z najważniejszych idei w dziejach scenografii – przestrzeń symultaniczną. Widz mógł jednocześnie oglądać Niebo, Ziemię i Piekło. Akcja nie rozgrywała się w jednym miejscu, lecz w wielu punktach przestrzeni równocześnie. Średniowieczny teatr nie próbował ukrywać teatralności. Nie budował iluzji rzeczywistości. Przeciwnie – chętnie eksponował mechanizmy widowiska.

Współczesne wyobrażenia o średniowiecznej scenografii przez dziesięciolecia kształtowały dwa słynne zabytki ikonograficzne: plan inscenizacji moralitetu „Zamek Wytrwałości” oraz miniatura Jeana Fouqueta przedstawiająca „Męczeństwo św. Apolonii”. Historycy teatru długo sądzili, że średniowieczne widowiska odbywały się przede wszystkim na scenach kolistych, gdzie widownia i aktorzy dzielili wspólną przestrzeń. Dzisiaj wiemy, że rzeczywistość była znacznie bardziej zróżnicowana. Jedyną naprawdę trwałą cechą średniowiecznej scenografii pozostawała wielomiejscowość akcji oraz ścisły związek dekoracji z architekturą.

Rzeczywiście średniowieczny teatr i scenografia przebiegała równolegle z przemianami kultury romańskiej i gotyckiej. Sztuka romańska nadała widowiskom surową symbolikę i monumentalną prostotę, natomiast gotyk wprowadził dynamikę, wertykalizm, rozbudowaną plastykę przestrzeni oraz widowiskowość.

Średniowieczny teatr był więc nie tylko formą rozrywki czy religijnej dydaktyki. Stał się także laboratorium nowych rozwiązań scenicznych, z których wiele – choć w zmienionej postaci – powróciło w teatrze nowoczesnym.

## **Narodziny teatru średniowiecznego**

### **Między zakazem a potrzebą widowiska**

Kościół średniowieczny odnosił się do teatru z dużą nieufnością. Ojcowie Kościoła, między innymi Tertulian, Augustyn czy Tacjan, uznawali widowiska teatralne za pozostałość pogańskiego świata rzymskiego. Aktorów postrzegano jako ludzi moralnie podejrzanych, a samo naśladowanie życia uznawano za próbę konkurencji z boskim dziełem stworzenia.

W VI wieku cesarz Justynian ograniczył działalność teatrów w Cesarstwie Bizantyjskim, a późniejsze dekrety soborowe zakazywały wielu form widowisk publicznych. Jednak potrzeba przedstawiania historii i rytuałów okazała się silniejsza niż zakazy.

Paradoksalnie to właśnie Kościół stał się miejscem narodzin nowego teatru europejskiego.

### **Liturgia jako początek dramatu**

Wczesnośredniowieczne społeczeństwo było w ogromnej większości niepiśmienne. Liturgia musiała więc przemawiać nie tylko słowem, ale także obrazem i działaniem. Z czasem fragmenty nabożeństw zaczęły przyjmować formę dialogów.

Najbardziej znanym przykładem jest wielkanocny trop „Quem quaeritis?” („Kogo szukacie?”), wykonywany około X wieku podczas liturgii rezurekcyjnej. Dialog pomiędzy aniołami a niewiastami przy grobie Chrystusa uznawany jest za początek dramatu liturgicznego.

Początkowo nie było jeszcze aktorów ani scenografii w dzisiejszym znaczeniu. Wystarczały symbole: ołtarz oznaczał Grób Chrystusa, chór symbolizował Niebo, krypta lub przestrzeń pod prezbiterium stawała się Piekłem, światło świec oznaczało obecność boskości.

Średniowieczny teatr rodził się więc bez oddzielnej sceny. Scenografią była sama architektura kościoła.

Widowisko liturgiczne działało podobnie jak średniowieczne malarstwo czy rzeźba. Nie miało jedynie przedstawiać wydarzeń, lecz prowadzić wiernego ku doświadczeniu duchowemu. Średniowieczny człowiek odczytywał symbole obecne w

przestrzeni kościoła równie naturalnie, jak obrazy w freskach i portalach katedr. Teatr był więc częścią większego systemu komunikacji religijnej opartego na znaku, kolorze, geście i rytuale.

## **Scenografia teatru liturgicznego**

### **Architektura sakralna jako przestrzeń teatralna**

Najstarsza scenografia średniowieczna była całkowicie podporządkowana wnętrzu świątyni. Kościół romański i później gotycki pełnił funkcję ogromnej maszyny symbolicznej.

Sztuka średniowieczna rozwijała się nieprzerwanie przez wieki, tworząc dwa wielkie style epoki: romański i gotycki. Oba style wpłynęły nie tylko na architekturę czy malarstwo, ale również na teatr i scenografię.

W sztuce romańskiej dominowała ciężka, masywna architektura o wyraźnym podziale przestrzeni. Wnętrza kościołów miały charakter surowy i hieratyczny. Ta sama zasada przenosiła się na widowiska liturgiczne. Przestrzeń była czytelna, statyczna i podporządkowana symbolowi.

Podobnie jak architektura romańska, średniowieczna scenografia operowała uproszczeniem i monumentalnym symbolem. Romańskie malarstwo i rzeźba nie dążyły do realizmu ani perspektywy. Chrystusa przedstawiano jako władcę świata, postacie ukazywano frontalnie, a przestrzeń pozostawała płaska i hieratyczna. Tę samą zasadę odnajdujemy w teatrze: najważniejsze było znaczenie religijne, a nie iluzja rzeczywistości.

Charakterystyczny dla architektury romańskiej łuk półkolisty, grube mury i niewielkie okna wpływały również na atmosferę widowisk. Wnętrze świątyni przypominało symboliczną twierdzę sacrum, w której światło i cień budowały nastrój misterium.

W okresie gotyku scenografia zaczęła nabierać większej dynamiki. Wysokie sklepienia, ostre łuki i ogromne witraże budowały wrażenie ruchu ku górze. Gotyckie katedry przypominały monumentalne sceny teatralne pełne światła, kolorów i narracyjnych obrazów.

Niebo lokowano wysoko, często w pobliżu chóru lub empor. Piekło znajdowało się poniżej poziomu sceny, w ciemnych przestrzeniach krypty lub pod podestami.

## **Mansjony – pierwsze konstrukcje sceniczne**

Z czasem sama architektura kościoła przestała wystarczać. Zaczęto budować niewielkie konstrukcje symboliczne zwane mansjonami. Mansjon był miniaturą

budowlą oznaczającą konkretne miejsce akcji: Betlejem, pałac Heroda, Grób Pański, raj czy piekło.

Nie chodziło o realistyczne odwzorowanie miejsca, lecz o znak rozpoznawalny dla widza. Jeden element architektoniczny wystarczał, aby uruchomić wyobraźnię. Scenografia średniowieczna pozostawała więc głęboko symboliczna. Widownia nie oczekiwała iluzji. Oczekiwała znaczenia.

## **Symultanimizm przestrzeni**

Jednym z największych osiągnięć średniowiecznej scenografii był symultanimizm. W przeciwieństwie do późniejszego teatru renesansowego średniowiecze nie ukrywało zmian miejsca akcji. Wszystkie lokalizacje mogły być widoczne jednocześnie. Na jednej przestrzeni współistniały: Niebo, Ziemia, Piekło, pałace, miasta, pustynie i raj. Aktor po prostu przechodził od jednego mansjonu do drugiego.

Dla współczesnego widza mogłoby się to wydawać chaotyczne. Średniowieczny odbiorca doskonale jednak rozumiał taki język przestrzeni. Był przyzwyczajony do myślenia symbolicznego obecnego w malarstwie, rzeźbie i architekturze epoki.

## **Wpływ sztuki romańskiej na scenografię**

### **Symbol i hierarchia**

Sztuka romańska rozwijała się mniej więcej od XI do połowy XII wieku. Był to pierwszy wielki styl średniowiecznej Europy. Jej najważniejszą cechą była monumentalność i podporządkowanie całości religijnemu przekazowi.

Podobnie wyglądała scenografia teatru romańskiego. Nie była realistyczna. Nie próbowała odtwarzać świata. Operowała znakiem, symbolem i hierarchią. Najważniejsze miejsca sytuowano najwyżej: Niebo, tron Boga, przestrzeń anielska. Najniżej umieszczano: piekło, otchłań i miejsce demonów. Przestrzeń teatralna stawała się więc odbiciem średniowiecznej wizji kosmosu.

### **Romańska monumentalność**

Kościół romański przypominał twierdzę wiary. Grube mury, małe okna i ciężkie bryły tworzyły atmosferę tajemnicy i sacrum. Ta estetyka wpływała na widowiska. Scenografia była prosta, ale monumentalna. Nawet niewielkie elementy dekoracji miały wyrazistą formę.

Mansjon piekła często przybierał postać ogromnej paszczy potwora. Raj przedstawiano jako bramę lub arkadę ozdobioną tkaninami i światłem. W teatrze romańskim dominował frontalny sposób oglądania przestrzeni. Widz miał odczytywać znaczenia niczym ilustrację z księgi.

### **Kolor i materia**

Kolorystyka scenografii romańskiej była ograniczona, lecz niezwykle symboliczna. Złoto oznaczało boskość, czerwień – mękę i władzę, błękit – niebo i Maryję, czerń – grzech i piekło.

Podobnie jak w średniowiecznym malarstwie i rzeźbie ogromne znaczenie miały kosztowne materiały. Złoto symbolizowało świat boski i wieczność, dlatego wykorzystywano je zarówno w ikonach, relikwiarzach i ołtarzach, jak i w dekoracjach teatralnych oraz kostiumach postaci świętych i anielskich.

Dekoracje wykonywano z drewna, płótna i tkanin. Często korzystano z przedmiotów liturgicznych, świec, relikwiarzy czy chorągwi.

Teatr średniowieczny nie oddzielał jeszcze sztuk plastycznych od widowiska. Wszystko było częścią jednego rytuału.

## **Gotyk i narodziny widowiska monumentalnego**

### **Teatr epoki gotyckiej**

Od XII wieku Europa zaczęła się gwałtownie zmieniać. Rozwijały się miasta, handel i cechy rzemieślnicze. W tym samym czasie sztuka gotycka stworzyła nowy model przestrzeni. Gotyk był sztuką światła, wysokości i ruchu.

Katedra gotycka przypominała wielką teatralną scenę: pełną światła, kolorów, rzeźb i narracji obrazowych. Sztuka gotycka przyniosła również większe zainteresowanie obserwacją rzeczywistości. W malarstwie pojawiły się próby budowania perspektywy oraz bardziej realistycznego ukazywania postaci i emocji. Podobne tendencje można zauważyć w teatrze. Widowiska stawały się bardziej dynamiczne, bogatsze wizualnie i silniej oddziałujące na emocje widzów.

To właśnie w epoce gotyku teatr wyszedł poza mury kościołów.

### **Misteria miejskie**

Największym osiągnięciem średniowiecznego teatru stały się misteria. Były to ogromne widowiska religijne przedstawiające historię stworzenia świata, życie Chrystusa, dzieje świętych oraz sceny Sądu Ostatecznego.

Misteria mogły trwać wiele godzin, a nawet kilka dni. Ponieważ wnętrza kościołów okazały się zbyt małe, przedstawienia przeniesiono na place miejskie, cmentarze przykościelne, ulice i rynki. Wraz z tą zmianą nastąpił prawdziwy rozwój scenografii.

### **Scena symultaniczna**

Na placach miejskich budowano rozbudowane ciągi mansjonów. Mogły być ustawiane w linii, półkolem, okręgiem lub wokół centralnej przestrzeni gry. Widownia obserwowała wszystkie miejsca akcji jednocześnie.

Scena średniowieczna przypominała ogromną mapę świata duchowego. Najbardziej efektowne były trzy przestrzenie:

## **Niebo**

Umieszczane wysoko, bogato dekorowane tkaninami i światłem. Często wykorzystywano mechanizmy umożliwiające „zstępowanie” aniołów.

## **Ziemia**

Przestrzeń działań ludzi. Mogła obejmować miasta, pałace, pola czy warsztaty rzemieślnicze.

## **Piekło**

Najbardziej widowiskowy element scenografii. Przedstawiane jako ogromna paszcza potwora ziejąca ogniem i dymem. Wykorzystywano ogień, siarkę, dym, hałas i mechaniczne urządzenia. Średniowieczna publiczność była zachwycona efektami specjalnymi.

# **Machiny teatralne i efekty specjalne**

## **Średniowieczny teatr cudów**

Choć średniowiecze często uważa się za epokę technicznego zacofania, scenografia teatralna rozwijała niezwykle pomysłowe rozwiązania mechaniczne.

Twórcami tych urządzeń byli najczęściej cieśle, kowale, rzemieślnicy cechowi i budowniczowie katedr. To oni konstruowali teatralne „sekrety”, czyli ukryte mechanizmy sceniczne.

Największe wrażenie robiły urządzenia pozwalające na unoszenie aktorów. Za pomocą lin, bloczków, przeciwwag i ukrytych podestów opuszczano aniołów z góry lub wznoszono postacie ku niebu. Widz miał doświadczać cudu niemal fizycznie.

Scenografowie wykorzystywali płonące pochodnie, lustra odbijające światło, beczki z kamieniami imitujące grzmot, dym z siarki oraz huk metalowych blach.

Piekło miało być nie tylko widoczne, ale niemal namacalne.

## **Mechanika gotyckiego widowiska**

Rozwój gotyku i wielkich budów katedralnych wpłynął również na technikę teatru.

Średniowieczni budowniczowie znakomicie opanowali konstrukcje drewniane, systemy dźwigowe, rusztowania i podnośniki. Te same rozwiązania stosowano później w widowiskach teatralnych.

W pewnym sensie średniowieczna scenografia była więc młodszą siostrą architektury gotyckiej.

# Gatunki teatru średniowiecznego a scenografia

## Dramat liturgiczny

Najstarsza forma średniowiecznego teatru. Scenografia była tutaj jeszcze bardzo oszczędna. Najważniejsze elementy stanowiły architektura kościoła, światło świec, śpiew oraz symbole liturgiczne.

Przestrzeń miała charakter sakralny i rytualny.

## Misteria

Misteria stworzyły najbardziej rozwiniętą scenografię średniowiecza. Potrzebowały wielu mansjonów, dużej przestrzeni miejskiej, efektów specjalnych, machin teatralnych i licznych rekwizytów. Były widowiskami totalnymi.

Cechy rzemieślnicze rywalizowały ze sobą w bogactwie dekoracji i kostiumów.

## Mirakle

Mirakle opowiadały o cudach świętych i Matki Boskiej. Scenografia była bardziej kameralna niż w misteriach, ale silnie oddziaływała emocjonalnie.

Ważną rolę odgrywały miejsca objawień, przestrzenie cudowne oraz symbole boskiej interwencji.

## Moralitety

Moralitet był teatrem alegorii. Postacie reprezentowały Cnoty, Grzechy, Śmierć, Duszę czy Pokusę. Scenografia miała charakter symboliczny. Najśłynniejszym przykładem pozostaje „Zamek Wytrwałości”.

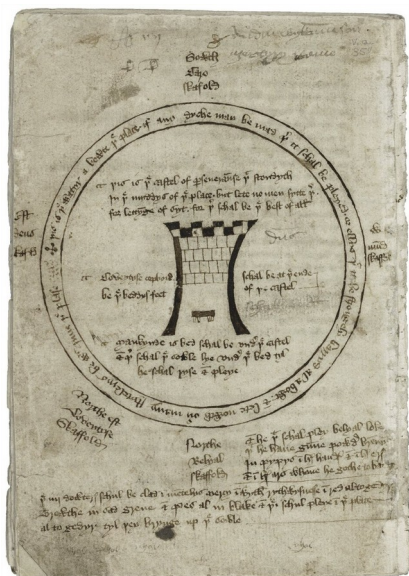

Rysunek sceniczny z XV-wiecznego moralitetu pt. *Zamek wytrwałości* (znajdującego się w Makrorękopisie ). [CC BY-SA 4.0](https://creativecommons.org/licenses/by-sa/4.0/)

## **„Zamek Wytrwałości”**

To jeden z najważniejszych dokumentów średniowiecznej scenografii. Przedstawienie odbywało się na planie kolistym. W centrum znajdował się zamek symbolizujący ludzką duszę i drogę ku zbawieniu. Wokół rozmieszczano mansjony reprezentujące świat, grzech, diabła oraz Niebo. Całość przypominała średniowieczną mapę kosmosu.

## **Farsy i teatr świecki**

Teatr świecki korzystał z dużo prostszej scenografii. Kuglarze, komedianti i wędrowni artyści używali mobilnych podestów, skrzyń, tkanin i prostych rekwizytów. Najważniejszy był aktor, jego ciało i kontakt z publicznością. Jednak nawet ten ubogi teatr przejął od widowisk religijnych umiejętność gry przestrzenią i symbolem.

## **Wozy misteryjne – ruchoma scenografia średniowiecza Pageant wagons**

Sz szczególnie w Anglii ogromną popularność zdobyły wozy misteryjne. Były to wielkie, piętrowe platformy na kołach. Dolna część służyła jako garderoba, magazyn rekwizytów i miejsce przygotowań aktorów. Na górnej części rozgrywano przedstawienie.

Wozy przemieszczały się ulicami miasta. Na kolejnych stacjach odgrywano następne epizody biblijne. Mieszkańcy miasta oglądali widowisko niczym żywy film.

Każdy cech odpowiadał za konkretną scenę: piekarze mogli wystawiać Ostatnią Wieczerzę, cieśle budowę Arki Noego, a rybacy sceny związane z apostołami.

Wozy misteryjne były prawdziwą rewolucją. Scenografia przestała być związana z jednym miejscem. Stała się mobilna, modułowa i łatwa do przebudowy.

To rozwiązanie wyprzedzało wiele późniejszych koncepcji teatru objazdowego.

## **Aktor i widz w przestrzeni średniowiecznej Brak wyraźnej granicy**

W teatrze średniowiecznym nie istniał jeszcze wyraźny podział na scenę i widownię. Aktorzy często poruszali się pomiędzy publicznością. Widz uczestniczył w wydarzeniu emocjonalnie, religijnie i fizycznie. Teatr miał charakter wspólnotowy.

Średniowieczne widowisko nie było dziełem jednego autora. Powstawało przy współdziałaniu duchowieństwa, cechów rzemieślniczych, budowniczych, muzyków i mieszkańców miast. Podobnie jak większość sztuki średniowiecznej, teatr miał charakter anonimowy i zbiorowy.

## **Przestrzeń immersyjna**

Współczesny teatr eksperymentalny często odwołuje się do idei „teatru immersyjnego”, w którym widz zanurza się w świecie przedstawienia. Średniowiecze stosowało tę zasadę od dawna. Widowisko otaczało odbiorcę dźwiękiem, zapachem, ruchem, światłem i tłumem. Scenografia nie była tłem. Była środowiskiem doświadczenia.

## **Kostium i rekwizyt jako element scenografii**

### **Symboliczny kostium**

W średniowieczu kostium pełnił funkcję równie ważną jak dekoracja. Kolory i materiały miały znaczenie symboliczne. Chrystus występował w bieli lub czerwieni, diabły nosiły futra, maski i rogi, anioły miały złote skrzydła, a królowie używali kosztownych tkanin.

Średniowieczna scenografia i kostium funkcjonowały jako system znaków podobny do symboliki obecnej w malarstwie i rzeźbie epoki. Gołąb oznaczał Ducha Świętego, baranek niewinność Chrystusa, lew boską potęgę, a światło obecność Boga. Dzięki temu nawet prosta dekoracja mogła przekazywać złożone treści teologiczne.

### **Maski i charakteryzacja**

W farsach i widowiskach ludowych popularne były maski. Diabły przedstawiano groteskowo: z wielkimi zębami, pazurami i wykrzywionymi twarzami. Te środki budowały silny efekt wizualny.

### **Rekwizyt jako znak**

Podobnie jak mansjon, rekwizyt był przede wszystkim znakiem. Korona oznaczała władzę. Krzyż – mękę. Miecz – sprawiedliwość lub przemoc. Średniowieczny teatr nie potrzebował wielu przedmiotów. Wystarczał jeden dobrze rozpoznawalny symbol.

## **Średniowieczna scenografia a narodziny nowoczesnego teatru**

### **Dziedzictwo średniowiecza**

Renesans bardzo długo traktował średniowieczny teatr jako prymitywny i nieuporządkowany. Nowa epoka preferowała perspektywę, jedność miejsca, iluzję realistyczną oraz architekturę stałego teatru. Jednak wiele nowoczesnych koncepcji scenicznych ma źródła właśnie w średniowieczu.

### **Powrót do przestrzeni wieloplanowej**

W XX wieku reformatorzy teatru – między innymi Edward Gordon Craig, Adolphe Appia, Jerzy Grotowski czy Peter Brook – ponownie zainteresowali się przestrzenią

otwartą, symboliczną i wieloplanową. Wielu badaczy zauważa, że średniowieczny symultanizm przypomina współczesny montaż filmowy oraz teatr środowiskowy.

## **Teatr jako doświadczenie zbiorowe**

Średniowiecze rozumiało teatr jako wspólne przeżycie całej społeczności. Nie chodziło wyłącznie o estetykę. Widowisko miało uczyć, wzruszać, przerażać i integrować społeczność. W tym sensie średniowieczna scenografia była nie tylko dekoracją, ale narzędziem oddziaływania społecznego.

## **Zakończenie. Średniowiecze – epoka wielkiej wyobraźni scenicznej**

Historia średniowiecznej scenografii to opowieść o niezwyklej kreatywności epoki, którą przez stulecia niesłusznie uważano za „ciemną”. Od prostych gestów liturgicznych po monumentalne misteria miejskie średniowiecze stworzyło bogaty język teatralnej przestrzeni.

Scenografia rozwijała się równolegle z architekturą romańską i gotycką – od surowej symboliki romańskiej po dynamiczną, świetlistą i widowiskową przestrzeń gotyku. Teatr średniowieczny rozwijał się równolegle z innymi dziedzinami sztuki: architekturą, malarstwem, rzeźbą i iluminatorstwem. Wszystkie te formy tworzyły wspólny język symboli służący wyjaśnianiu świata i przybliżaniu wiernym rzeczywistości sacrum.

Najważniejszym osiągnięciem tej epoki było jednak inne spojrzenie na teatr. Nie był on miejscem iluzji realistycznej. Był przestrzenią symbolu, wspólnoty i duchowego doświadczenia. Średniowieczny scenograf nie próbował ukrywać mechanizmów widowiska. Przeciwnie – eksponował je, czyniąc z całej przestrzeni miasta lub kościoła ogromną scenę.

W tym sensie teatr średniowieczny okazuje się zaskakująco nowoczesny. Dzisiejszy teatr alternatywny, site-specific czy teatr immersyjny często powraca do idei obecnych już w misteriach i moralitetach: otwartej przestrzeni, wieloplanowości, ruchu widza, symbolicznej scenografii oraz bezpośredniego kontaktu aktora z publicznością.

Średniowiecze nie było więc jedynie okresem przejściowym pomiędzy antykiem a renesansem. Było epoką, która stworzyła własny, niezwykle oryginalny język teatru i scenografii – język oparty na obrazie, rytuale, emocji i wspólnotowym doświadczeniu świata.

# Rozwój teatru i scenografii w czasach renesansu

## Wprowadzenie. Gdy teatr odkrył przestrzeń

Renesans był epoką, która nauczyła Europę patrzeć. Nie tylko patrzeć na świat, ale patrzeć świadomie: dostrzegać proporcje, perspektywę, harmonię i piękno ludzkiego ciała oraz architektury. Artyści odrodzenia odkrywali na nowo starożytność, czytali Witruwiusza, studiowali ruiny Rzymu, mierzyli budowle antyczne i próbowali zrozumieć, jak działa iluzja przestrzeni. W malarstwie pojawiła się perspektywa linearna. W architekturze powrócono do zasad symetrii i ładu. Teatr również nie mógł pozostać obojętny wobec tych przemian.

Średniowieczny teatr był teatrem umownym. Rozgrywał się na placach miejskich, w kościołach, na ruchomych wozach, pomiędzy symbolicznymi „miejscami gry”, które widz musiał sobie dopowiadać. Renesans przyniósł całkowicie nowe myślenie: scena miała stać się obrazem świata. Nie wystarczyło już opowiedzieć historii — należało ją pokazać. Właśnie wtedy narodziła się nowoczesna scenografia.

To w epoce renesansu teatr zaczął stopniowo przekształcać się z rytualnego widowiska w sztukę wizualną i architektoniczną. Powstały pierwsze stałe budynki teatralne, rozwinęły się profesjonalne zespoły aktorskie, pojawiły się nowe gatunki dramatyczne, a scenografia stała się samodzielną dziedziną sztuki.

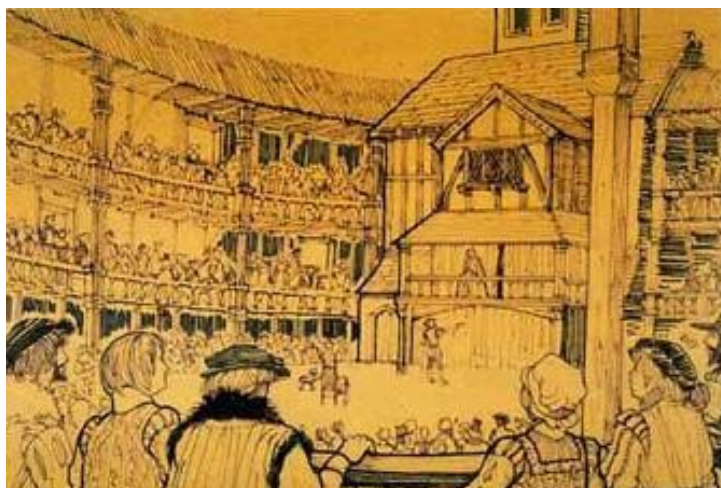

Teatr elzbietkański. Domena publiczna.

Co niezwykle ciekawe, rozwój teatru renesansowego nie przebiegał jednak jednakowo w całej Europie. Włochy stworzyły teatr iluzji perspektywicznej i scenę pudełkową. Anglia wykształciła dynamiczny teatr publiczny oparty na słowie i grze aktora. Hiszpania rozwinęła teatralne „corrales”, czyli sceny dziedzińcowe, a Francja przejęła włoskie rozwiązania, tworząc podwaliny teatru dworskiego i operowego. Polska zaś rozwijała teatr szkolny, dworski i humanistyczny.

Renesansowy teatr jest więc fascynującą opowieścią o spotkaniu sztuki, nauki, architektury, polityki i widowiska. To epoka, która stworzyła podstawy nowoczesnego myślenia o scenie.

## **Humanizm i odkrycie antyku jako fundament teatru renesansowego**

Nie sposób zrozumieć teatru renesansu bez zrozumienia idei humanizmu. Humanści XV i XVI wieku byli przekonani, że kultura starożytnej Grecji i Rzymu stanowi wzór doskonałości. Odkrywano na nowo rękopisy antycznych autorów, studiowano tragedie Seneki, komedie Plauta i Terencjusza, a także traktaty architektoniczne.

Szczególne znaczenie miało odnalezienie dzieła Witruwiusza „De architectura”, opisującego między innymi teatr antyczny. Renesansowi architekci i scenografowie potraktowali ten tekst niemal jak instrukcję odbudowy utraconej sztuki teatru.

Początkowo jednak renesansowy teatr nadal przypominał średniowieczny. Spektakle odbywały się na placach miejskich, w pałacowych salach i ogrodach. Dekoracje były skromne, a sceny często symultaniczne — kilka miejsc akcji znajdowało się jednocześnie na jednej przestrzeni.

Zmiana nastąpiła dopiero wtedy, gdy artyści renesansu połączyli fascynację antykiem z nowoczesną wiedzą o perspektywie. To właśnie w tym momencie scenografia zaczęła zmieniać się w sztukę iluzji.

## **Narodziny nowoczesnej scenografii we Włoszech**

### **Perspektywa linearna i teatralna iluzja**

Największą rewolucję w dziejach scenografii przyniosły Włochy. To tam powstały podstawy nowoczesnego myślenia o przestrzeni scenicznej. Artyści tacy jak Filippo Brunelleschi, Leon Battista Alberti czy Piero della Francesca opracowali zasady perspektywy linearnej. Odkryto, że za pomocą matematyki i geometrii można stworzyć złudzenie głębi na płaskiej powierzchni. Dla scenografii oznaczało to prawdziwy przełom. Średniowieczna scena była płaska i symboliczna. Renesansowa scena zaczęła przypominać obraz oglądany przez widza z jednego, określonego punktu. Dekoracje ustawiano tak, aby wszystkie linie zbiegły się w jednym punkcie perspektywnym. Ulice zwężały się ku tyłowi sceny, budynki malały, a podłoga sceniczna bywała lekko pochylona. Widz miał odnieść wrażenie, że patrzy na prawdziwe miasto. To właśnie tutaj rodzi się idea teatru jako „okna na świat”.

### **Sebastiano Serlio i teoria scenografii**

Kluczową postacią renesansowej scenografii był Sebastiano Serlio. W 1545 roku opublikował traktat „Architettura”, który stał się pierwszym nowoczesnym podręcznikiem scenografii i architektury teatralnej. Serlio zaproponował trzy

podstawowe typy dekoracji scenicznych: Scenę tragiczną — przedstawiającą monumentalne pałace, świątynie i budowle władców. Scenę komiczną — pokazującą miejskie ulice, domy mieszczan i sklepy. Scenę satyrową — ukazującą pejzaże wiejskie, lasy i rustykalne krajobrazy. Było to niezwykle ważne, ponieważ po raz pierwszy scenografia została powiązana z gatunkiem dramatycznym.



Sebastiano Serlio, portret autorstwa Bartolomeo Passarotti. Domena publiczna.

Serlio opisywał również sposoby ustawiania kulis, tła oraz oświetlenia. Wprowadził rozwiązania techniczne, które przez kolejne stulecia pozostaną podstawą teatru europejskiego.

### **Kulisy, periakty i scena perspektywiczna**

Renesansowa scena włoska była przestrzenią niezwykle pomysłową technicznie. Dekoracje ustawiano po bokach sceny w postaci kulis — płaskich lub trójwymiarowych elementów przedstawiających budynki, kolumny lub drzewa. Wykorzystywano także periakty, czyli obracające się graniastosłupy o trzech ścianach. Każda ściana mogła przedstawiać inną dekorację. Obrót konstrukcji pozwalał szybko zmieniać miejsce akcji. Później pojawiły się bardziej zaawansowane systemy przesuwania dekoracji. Rozwój techniki scenicznej był odpowiedzią na rosnące wymagania widowisk dworskich. W teatrze renesansowym publiczność coraz bardziej oczekiwała spektaklu, zdumienia i efektu wizualnego.

## **Narodziny nowoczesnej architektury teatralnej**

### **Od scen tymczasowych do budynków teatralnych**

W średniowieczu teatr nie posiadał własnej architektury. Spektakle odbywały się w kościołach, na placach miejskich lub w adaptowanych salach. Renesans stworzył teatr jako osobny budynek. Początkowo były to konstrukcje tymczasowe budowane na uroczystości dworskie. Z czasem zaczęto jednak wznosić stałe gmachy teatralne.

To właśnie wtedy pojawia się nowy typ przestrzeni: widownia zorganizowana według zasad architektonicznych, wyraźnie oddzielona scena, urządzenia techniczne do zmiany dekoracji, miejsce dla orkiestry, system oświetlenia.

Renesans położył fundament pod teatr nowożytny.

### **Teatro Olimpico — pierwszy nowoczesny teatr**

Najbardziej symbolicznym osiągnięciem architektury teatralnej renesansu stał się Teatro Olimpico w Vicenzy. Zaprojektowany przez Andreę Palladia i ukończony przez Vincenza Scamozziego teatr otwarto w 1585 roku. Był to pierwszy nowoczesny, kryty teatr Europy.



Fragment drewnianej i gipsowej dekoracji zaprojektowanej przez Vincenza Scamozziego, widzianej przez *porta regia scaenae frons*. CC BY-SA 4.0

Palladio wzorował się na teatrze rzymskim. Widownia przypominała półkoliste cavea znane z antyku. Za sceną znajdowała się monumentalna architektura z kolumnami i posągami.

Największe wrażenie robiły jednak iluzjonistyczne uliczki zaprojektowane przez Scamozziego. Dzięki zastosowaniu perspektywy wydawały się niezwykle głębokie, choć w rzeczywistości były krótkimi dekoracjami zwężającymi się ku końcowi.

Teatro Olimpico był bardziej dziełem sztuki niż praktycznym teatrem. Stał się jednak symbolem renesansowego marzenia o odrodzeniu antyku.

## **Teatro all'Antica i Teatro Farnese**

Kolejnym ważnym etapem rozwoju architektury teatralnej był Teatro all'Antica w Sabbionecie. Projekt Vincenza Scamozziego rozwijał idee Palladia, ale scena była bardziej funkcjonalna i podporządkowana iluzji perspektywicznej.

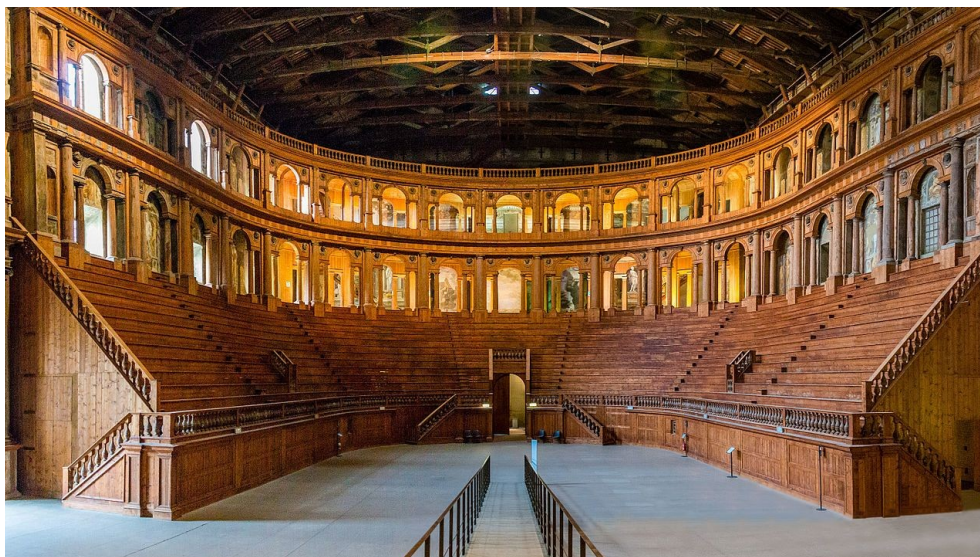

Teatr Farnese w Parmie. CC BY-SA 4.0

Jeszcze większe znaczenie miał Teatro Farnese w Parmie. To właśnie tam pojawił się łuk prosceniowy — rama oddzielająca scenę od widowni. Łuk prosceniowy zmienił historię teatru. Od tej chwili widz oglądał przedstawienie niczym obraz zamknięty w ramie. Powstała iluzja oddzielenego świata scenicznego. Scena pudełkowa, rozwinięta później w baroku, miała swoje korzenie właśnie w renesansie.

## **Intermedia i narodziny widowiska teatralnego**

Renesansowy teatr włoski nie ograniczał się do dramatów. Ogromną popularność zdobyły intermedia — krótkie widowiska muzyczne i taneczne wykonywane pomiędzy aktami sztuki. Intermedia często nie miały związku z fabułą przedstawienia. Ich celem było zachwycenie publiczności.

To właśnie dla intermedii rozwijano: efekty specjalne, mechanikę sceniczną, ruchome dekoracje, urządzenia do lotów postaci, spektakularne efekty świetlne. Na

scenach pojawiały się chmury zstępujące z sufitu, bogowie lecący nad publicznością, morskie potwory, ruchome góry i całe miasta. Teatr renesansu coraz bardziej przypominał widowisko totalne. Właśnie z intermediónów narodzi się później opera.

## **Opera jako dziecko renesansu**

Pod koniec XVI wieku florencka Camerata — grupa humanistów, muzyków i poetów — podjęła próbę odtworzenia antycznej tragedii greckiej. Uważano, że starożytne dramaty były śpiewane. Z tych eksperymentów narodziła się opera.

Pierwsze opery były połączeniem: muzyki, poezji, tańca, scenografii, efektów mechanicznych. Nowy gatunek wymagał zupełnie nowego typu sceny.

Scena pudełkowa idealnie nadawała się do tworzenia iluzji, szybkich zmian dekoracji i monumentalnych widowisk. Opera przyspieszyła rozwój: maszynerii teatralnej, systemów kulisowych, oświetlenia, architektury teatralnej.

To właśnie dla opery rozbudowywano teatry i tworzono coraz bardziej skomplikowane urządzenia sceniczne.

## **Commedia dell'arte — teatr żywy i ruchomy**

Równolegle do teatru dworskiego rozwijała się zupełnie inna tradycja. Commedia dell'arte była teatrem zawodowych aktorów, improwizacji i żywego kontaktu z publicznością. Narodziła się we Włoszech w XVI wieku i bardzo szybko podbiła całą Europę.

### **Teatr aktora, nie dekoracji**

W przeciwieństwie do widowisk dworskich commedia dell'arte nie opierała się na rozbudowanej scenografii. Spektakle grano: na placach miejskich, w gospodach, na prowizorycznych podestach, w wynajętych salach. Najważniejszy był aktor.

Scenografia była minimalna lub nie było jej wcale. Miejsce akcji tworzyły: maski, kostiumy, gest, ruch, improwizowany dialog.

### **Typy postaci i kostium**

Commedia dell'arte stworzyła galerię słynnych postaci: Arlekina, Pantalona, Pulcinellę, Kolombinę, Doktora, Kapitana. Każda postać posiadała: charakterystyczną maskę, ustalony kostium, sposób poruszania, typ głosu, określony temperament.

Kostium pełnił funkcję scenograficzną — widz natychmiast rozpoznawał typ bohatera.

### **Lazzi i improwizacja**

Aktorzy korzystali z gotowych schematów fabularnych, ale dialogi improwizowali. Szczególnie popularne były lazzi — komiczne gagowe scenki, popisy akrobatyczne i pantomimiczne. Commedia dell'arte wywarła ogromny wpływ na teatr europejski: na dramat Szekspira, teatr francuski, późniejszą farsę, operę buffa, teatr jarmarczny. Była także początkiem profesjonalnego aktorstwa europejskiego.

## **Teatr elżbietański — triumf słowa i aktora**

### **Anglia i narodziny teatru publicznego**

Podczas gdy Włochy rozwijały teatr iluzji perspektywicznej, Anglia stworzyła teatr oparty na aktorze i słowie. W czasach królowej Elżbiety I nastąpił gwałtowny rozwój kultury teatralnej. W 1576 roku James Burbage wybudował pierwszy stały teatr publiczny — The Theatre. Później powstały: The Curtain, The Rose, The Swan, The Globe.

Teatry miały charakter komercyjny. Widowiska były dostępne dla szerokiej publiczności. Teatr stał się przedsiębiorstwem.

### **Architektura teatru elżbietańskiego**

Teatry elżbietańskie przypominały wielokondygnacyjne dziedzińce. Najczęściej miały: plan okrągły lub wieloboczny, otwarty dach nad widownią, scenę wysuniętą w stronę publiczności, galerie otaczające dziedziniec. Scena była platformą otoczoną widzami z trzech stron. Nie stosowano kurtyny ani iluzjonistycznych dekoracji. Za sceną znajdowała się wielopoziomowa fasada z balkonem.

Balkon mógł być: murami miasta, balkonem Julii, pokładem statku, zamkiem, wzgórzem. Ta elastyczność przestrzeni była ogromną zaletą teatru elżbietańskiego.

### **Ascetyczna scenografia**

W teatrze angielskim scenografia była minimalna. Miejsce akcji określały: słowa aktorów, kostium, pojedyncze rekwizyty. Las, pałac czy pole bitwy mogły istnieć wyłącznie dzięki wyobraźni widza. Wielką rolę odgrywał język poetycki. To dlatego dramaty Szekspira są tak silnie oparte na obrazowaniu słownym.

### **Aktor i publiczność**

Teatr elżbietański był niezwykle żywiłowy. Publiczność: reagowała głośno, komentowała akcję, miała się, wygwizdywała aktorów. Aktorzy utrzymywali bezpośredni kontakt z widzami.

Role kobiece grali chłopcy. Aktorzy tworzyli zawodowe zespoły działające pod patronatem arystokratów.

Najsłynniejszym dramatopisarzem epoki był oczywiście William Szekspir. Obok niego ważną rolę odegrali: Christopher Marlowe, Ben Jonson, Thomas Kyd.

## **Gatunki teatru elżbietańskiego**

W Anglii rozwijały się: tragedie zemsty, kroniki historyczne, komedie, dramaty romantyczne, tragedie filozoficzne.

Thomas Kyd stworzył model tragedii zemsty. Christopher Marlowe fascynował się postaciami wielkich indywidualistów, takich jak Faust czy Tamerlan. Ben Jonson rozwinął komedię charakterów, czyli tzw. komedię humorów. Szekspir połączył wszystkie te elementy w teatr niezwykle nowoczesny i wielowarstwowy.

## **Teatr hiszpańskiego Złotego Wieku**

W Hiszpanii teatr rozwijał się bardzo dynamicznie w XVI i XVII wieku. Hiszpańskie sceny zwane corrales powstawały na dziedzińcach otoczonych kamienicami. Były to przestrzenie półotwarte: z galeriami, balkonami, prostą podwyższoną sceną. Podobnie jak w Anglii nie stosowano rozbudowanej scenografii perspektywicznej. Miejsce akcji budował tekst. Ważniejszy od dekoracji był rytm gry aktorskiej.

Największymi twórcami hiszpańskiego teatru byli: Lope de Vega, Calderón de la Barca, Cervantes. Hiszpański teatr łączył religijność, widowiskowość i dynamikę akcji. Był niezwykle popularny we wszystkich warstwach społecznych.

## **Francja i narodziny teatru dworskiego**

Francja początkowo pozostawała pod silnym wpływem Włoch. Na dworach organizowano widowiska baletowe, maski i przedstawienia alegoryczne. W XVII wieku francuski teatr zaczął przejmować włoski model sceny pudełkowej. Szczególną rolę odegrał kardynał Richelieu, który wspierał rozwój teatru dworskiego. Francja przejęła: perspektywiczne dekoracje, łuk prosceniowy, włoską technikę sceny. Jednocześnie rozwijała własną dramaturgię. Wkrótce pojawią się: Corneille, Racine, Molière. Francja stanie się centrum klasycznego teatru europejskiego.

## **Teatr renesansowy w Polsce**

### **Humanizm i teatr szkolny**

W Polsce teatr renesansowy rozwijał się przede wszystkim: na dworach, w szkołach, w środowiskach humanistycznych. Odmową rolę odegrały teatry szkolne, szczególnie jezuickie. Przedstawienia służyły nauce retoryki i łaciny. Grano: tragedie antyczne, moralitety, dramaty religijne, sztuki okolicznościowe.

Scenografia była skromna, ale pełna symboliki. Postacie alegoryczne posiadały określone atrybuty: Prawda trzymała lustro, Sprawiedliwość miecz, Miłosierdzie płonące serce.

### **Jan Kochanowski i dramat humanistyczny**

Najważniejszym polskim dramatem renesansowym była „Odprawa posłów greckich” Jana Kochanowskiego. Wystawiono ją w 1578 roku w Ujazdowie. Był to dramat wzorowany na tragedii antycznej. Przedstawienie miało charakter polityczny i patriotyczny.

## Teatr dworski

Na dworach królewskich organizowano widowiska inspirowane teatrem włoskim. Sprowadzano: włoskich muzyków, scenografów, aktorów, architektów. W Polsce nie wykształciły się jeszcze wielkie stałe budynki teatralne na wzór włoski czy angielski. Jednak kultura widowiskowa rozwijała się bardzo intensywnie.

## Rozwój techniki scenicznej

Renesans był epoką narodzin nowoczesnej techniki teatralnej. Rozwijano: systemy przesuwania dekoracji, urządzenia do lotów postaci, mechanizmy obrotowe, zapadnie, efekty świetlne, urządzenia akustyczne. Włoski scenograf Giacomo Torelli opracował system wózków i słupów umożliwiającą jednoczesną zmianę całej scenografii. Był to prawdziwy cud techniki.



Scenografia do *La finta pazza* (Paryż, 1645). Domena publiczna.

Mechanizacja sceny stanie się później jednym z najważniejszych elementów teatru barokowego.

## Oświetlenie sceniczne

W średniowieczu większość spektakli odbywała się za dnia. Renesansowy teatr kryty wymagał sztucznego oświetlenia. Stosowano: świece łożowe, lampy olejne, pochodnie.

Oświetlenie pełniło funkcję praktyczną, ale zaczęto dostrzegać także jego znaczenie nastrojowe. Światło mogło sugerować: noc, świt, tajemnicę, dramatyzm. Był to początek myślenia o świetle jako środku artystycznym.

## **Kostium jako element scenografii**

Renesansowy teatr przywiązywał ogromną wagę do kostiumu. W widowiskach dworskich stroje bywały niezwykle kosztowne. Kostium pełnił kilka funkcji: określał status społeczny bohatera, budował widowiskowość, pomagał rozpoznać typ postaci, wzmacniał symbolikę przedstawienia. W commedia dell'arte kostium stawał się wręcz znakiem postaci. W teatrze elżbietańskim dekoracje były skromne, dlatego właśnie kostium odgrywał tak ważną rolę wizualną.

## **Renesans jako początek nowoczesnego teatru**

Trudno przecenić znaczenie renesansu dla historii scenografii. To właśnie wtedy: powstała nowoczesna architektura teatralna, narodziła się scena pudełkowa, opracowano zasady perspektywy scenicznej, rozwinęła się mechanika sceny, teatr stał się sztuką wizualną, pojawił się zawodowy aktor, wykształciły się nowe gatunki dramatyczne, narodziła się opera.

Renesans stworzył fundament pod teatr barokowy, klasycystyczny i nowoczesny. Najważniejsze było jednak nowe myślenie o scenie. Scena przestała być jedynie miejscem gry aktorów. Stała się przestrzenią iluzji. Teatr zaczął budować własny świat. I właśnie w tym sensie renesans można uznać za moment narodzin nowoczesnej scenografii.

## **Zakończenie**

Historia teatru renesansowego jest historią wielkiego odkrycia przestrzeni. Odkrycia, że scena może nie tylko opowiadać historię, ale także tworzyć nową rzeczywistość. Włosi nauczyli teatr perspektywy i iluzji. Anglicy pokazali siłę słowa i aktora. Hiszpanie stworzyli dynamiczny teatr miejski. Francuzi rozwinęli widowisko dworskie. Polska zaś włączyła teatr w nurt humanistycznej edukacji i kultury dworskiej.

Renesans połączył sztukę, naukę, architekturę i technikę. Dzięki temu teatr przestał być wyłącznie rytuałem lub moralitetem. Stał się widowiskiem. I choć od czasów Palladia, Serlia czy Szekspira minęły stulecia, współczesna scena teatralna nadal korzysta z rozwiązań wymyślonych właśnie wtedy: z łuku prosceniowego, z kulis, z dekoracji perspektywicznych, z mechaniki scenicznej, z podziału widowni, z idei teatru jako autonomicznego świata. Renesans nie tylko odrodził teatr antyczny. On stworzył teatr nowoczesny.

# Rozwój teatru i scenografii w czasach baroku i rokoka

## Wprowadzenie. Kiedy teatr zaczął olśniewać

Jeżeli średniowieczny teatr był przede wszystkim opowieścią moralną, a teatr renesansu próbował odtworzyć harmonię antyku, to epoka baroku postanowiła widza po prostu zachwycić. W XVII wieku scena przestała być wyłącznie miejscem wypowiedzania tekstu. Stała się machiną iluzji, laboratorium światła, ruchu i perspektywy. Teatr miał już nie tylko opowiadać historię — miał działać na wszystkie zmysły.

Barok był epoką kontrastów: religijnej żarliwości i dworskiego przepychu, mistyki i widowiskowości, dyscypliny i emocjonalnego nadmiaru. Wszystkie te cechy znalazły odbicie w teatrze. Właśnie wtedy ukształtowała się nowoczesna scena pudełkowa, pojawił się łuk prosceniowy oddzielający widownię od świata przedstawienia, rozwinęła się skomplikowana maszyneria teatralna oraz iluzjonistyczna scenografia wykorzystująca prawa perspektywy.

Widz barokowy oczekiwał zdumienia. Chciał zobaczyć bóstwa zstępujące z nieba, statki rozbijające się podczas sztormu, płonące miasta, przemiany pałaców w ogrody i ludzi unoszących się w powietrzu. Scenografia przestała być dodatkiem do spektaklu — stała się jednym z jego najważniejszych bohaterów.

W XVIII wieku, wraz z nadejściem rokoka, teatr zmienił tonację. Monumentalność ustąpiła lekkości, heroizm — intymności, a patos — elegancji i wdziękowi. Jednak to właśnie rokoko doprowadziło do niezwykłego wyrafinowania sztuki dekoracji scenicznej. Rodzina Bibiena stworzyła najbardziej śmiałe wizje architektoniczne w historii europejskiego teatru, a wnętrza teatrów zaczęły przypominać rokokowe salony i pałace.

Rozwój scenografii w epoce baroku i rokoka był więc nie tylko historią zmian estetycznych. Był także historią nowoczesnego myślenia o przestrzeni teatralnej, o relacji widza i sceny oraz o teatrze jako maszynie iluzji.

## Teatr baroku — narodziny widowiska totalnego

### Europa XVII wieku i narodziny nowej teatralności

Wiek XVII był czasem ogromnych przemian politycznych, religijnych i społecznych. Reformacja i kontrreformacja, wojny religijne, rozwój absolutyzmu oraz ekspansja dworów monarszych sprawiły, że sztuka zaczęła pełnić funkcję propagandową. Teatr doskonale nadawał się do tego celu.

Kościół katolicki, zwłaszcza po soborze trydenckim, wykorzystywał widowiska religijne do oddziaływania emocjonalnego na wiernych. Dwory europejskie

organizowały spektakle mające podkreślać potęgę monarchy. W rezultacie teatr przestał być jedynie literaturą sceniczną — stał się złożonym wydarzeniem wizualnym.

Barokowa estetyka opierała się na ruchu, dynamice i kontraście. W sztuce dominowały silne emocje, teatralne gesty i monumentalne kompozycje. Scena szybko przejęła wszystkie te cechy.

W przeciwieństwie do renesansu, który ceniał umiar i harmonię, teatr barokowy kochał nadmiar. Im bardziej skomplikowana dekoracja, im bardziej nieprawdopodobny efekt specjalny, tym większy sukces spektaklu.

## **Narodziny opery — synteza sztuk**

Najważniejszym wydarzeniem dla teatru XVII wieku były narodziny opery. To właśnie opera stworzyła zapotrzebowanie na nową przestrzeń sceniczną oraz nowe środki scenograficzne.

Pierwsze opery powstały we Florencji pod koniec XVI wieku w środowisku Cameraty Florenckiej, której członkowie marzyli o odtworzeniu antycznego dramatu muzycznego. Za jedną z pierwszych oper uznaje się „Eurydykę” Jacopa Periego z 1600 roku.

Opera szybko stała się ulubioną rozrywką dworów europejskich. Łączyła poezję, muzykę, taniec, architekturę i malarstwo. Wymagała więc niezwykle rozbudowanej oprawy scenicznej.

To właśnie opera najbardziej przyczyniła się do rozwoju scenografii barokowej. Dekoracje musiały zmieniać się błyskawicznie, przedstawiać fantastyczne światy, pałace bogów, piekło, morze, miasta i ogrody. Scenografia zaczęła funkcjonować niemal jak ruchomy obraz.

W Wenecji otwierano pierwsze publiczne teatry operowe. Było to zjawisko rewolucyjne, ponieważ teatr przestawał być wyłącznie rozrywką dworską i trafiał do bogatego mieszczaństwa.

## **Rewolucja scenograficzna baroku**

### **Perspektywa jako fundament iluzji**

Największym odkryciem scenografii barokowej było wykorzystanie perspektywy linearnej. Już renesansowi artyści znali prawa perspektywy, jednak dopiero teatr baroku uczynił z niej podstawowe narzędzie budowania iluzji.

Scenografowie projektowali dekoracje w taki sposób, aby widz miał wrażenie ogromnej głębi przestrzeni. Malowane kulisy przedstawiały długie galerie, pałacowe sale, ulice miast czy ogrody ciągnące się w nieskończoność.

Perspektywa podporządkowana była najczęściej jednemu punktowi widzenia — łoży królewskiej znajdującej się naprzeciw sceny. To właśnie monarcha miał oglądać „idealny obraz”. Widzowie siedzący z boku widzieli dekoracje pod innym kątem, ale nie miało to większego znaczenia. Teatr dworski podporządkowany był hierarchii społecznej.

Włoscy scenografowie doprowadzili sztukę iluzji do niezwyklej doskonałości. Szczególną rolę odegrali tutaj Giacomo Torelli oraz później rodzina Galli da Bibiena.

## **Giacomo Torelli i teatr przemian**

Giacomo Torelli, działający w XVII wieku włoski scenograf i inżynier, był jednym z największych reformatorów teatru barokowego. To on udoskonił system szybkiej wymiany dekoracji.

Kulisy i prospekty mocowano do wózków poruszających się po szynach pod sceną. Jeden ruch mechanizmu pozwalał zmienić całą przestrzeń sceniczną w ciągu kilku sekund. Publiczność obserwowała przemiany pałaców w lasy, świątyń w porty morskie czy ogrodów w sale tronowe. Efekt był oszałamiający. Teatr stał się sztuką przemiany. Torelli pracował między innymi we Francji, gdzie jego rozwiązania techniczne wywarły ogromny wpływ na rozwój teatru dworskiego.

## **Rodzina Bibiena i perspektywa narożna**

W XVIII wieku scenografia osiągnęła nowy poziom dzięki rodzinie Bibiena. Ferdinando Galli Bibiena i jego potomkowie stworzyli nowatorski system zwany „veduta per angolo”, czyli perspektywą narożną.

W tradycyjnej scenografii linie perspektywy prowadziły centralnie w głąb sceny. Bibienowie zerwali z tą zasadą. Architektura sceniczna została ustawiona pod kątem. Korytarze, schody i kolumnady nie prowadziły już frontalnie, lecz diagonalnie.

Dzięki temu scena wydawała się znacznie większa i bardziej dynamiczna. Widz odnosił wrażenie, że przestrzeń nie ma końca.

Scenografie Bibienów były monumentalne, pełne schodów, arkad, galerii i kopuł. Często przypominały fantastyczne miasta lub pałace niemożliwe do zbudowania w rzeczywistości.

Ich wpływ na teatr europejski był ogromny. Pracowali dla dworów Austrii, Niemiec, Włoch i Francji, a ich projekty kopiowano jeszcze przez wiele dziesięcioleci.

## **Rozwój architektury teatralnej**

### **Od sceny renesansowej do sceny pudełkowej**

Jedną z najważniejszych przemian epoki baroku było powstanie nowoczesnej sceny pudełkowej. W średniowieczu i renesansie scena często była otwarta, a widz znajdował się bardzo blisko aktora. W baroku przestrzeń sceniczna została wyraźnie

oddzielona od publiczności. Powstał łuk prosceniowy — dekoracyjna rama oddzielająca świat widzów od świata przedstawienia. To rozwiązanie miało ogromne znaczenie. Po pierwsze, pozwalało ukryć maszynię teatralną. Po drugie, wzmacniało iluzję obrazu oglądanego niczym żywe malowidło. Po trzecie, umożliwiało kontrolowanie perspektywy. Scena zaczęła przypominać zamknięte pudełko, którego wewnątrz można dowolnie aranżować.

## **Teatro Farnese — model nowoczesnego teatru**

Jednym z najważniejszych budynków teatralnych epoki był Teatro Farnese w Parmie, ukończony w 1618 roku. Teatr ten uznawany jest za pierwszy nowoczesny teatr barokowy. Posiadał monumentalny łuk prosceniowy oraz ogromną scenę zdolną pomieścić rozbudowane dekoracje i efekty specjalne. Można tam było organizować nawet widowiska wodne. Specjalne systemy pozwalały zalewać część sceny wodą, tworząc sztuczne jeziora czy bitwy morskie. Teatro Farnese stał się wzorem dla późniejszych teatrów operowych.

## **Widownia w kształcie podkowy**

Wraz z rozwojem opery zmieniała się również organizacja widowni. Powstał charakterystyczny układ podkowy z piętrowymi łóżami. Rozwiązanie to miało znaczenie zarówno akustyczne, jak i społeczne. Łoże były symbolem prestiżu. Arystokracja nie tylko oglądała spektakl, ale sama stawała się częścią widowiska. Publiczność obserwowała siebie nawzajem niemal równie uważnie jak scenę. Widownia odzwierciedlała strukturę społeczną epoki: najważniejsza była łoża królewska, arystokracja zajmowała łoże boczne, bogate mieszczaństwo siedziało na parterze, niższe warstwy społeczne trafiały na najwyższe galerie. Architektura teatralna stawała się więc także manifestacją społecznej hierarchii.

## **Kanał orkiestrowy**

W epoce baroku pojawił się również kanał orkiestrowy. Orkiestrę umieszczano poniżej poziomu sceny, co poprawiało akustykę i pozwalało widzom lepiej skupić się na akcji. To rozwiązanie stało się standardem w teatrach operowych.

## **Maszyneria teatralna — magia techniki**

### **Teatr jako maszyna cudów**

Barok kochał techniczne cuda. Scenograf był jednocześnie malarzem, architektem i inżynierem. Pod sceną i nad sceną instalowano skomplikowane systemy lin, bloczków, przeciwwag i zapadni. Dzięki nim można było tworzyć niezwykle efekty: zstępowanie bogów z nieba, pojawianie się duchów, loty postaci, sztormy i pożary, wybuchy, ruchome morze, obracające się dekoracje.

Widownia miała odnieść wrażenie uczestnictwa w czymś nadprzyrodzonym.

## **Deus ex machina**

Jednym z najpopularniejszych efektów było tzw. deus ex machina, czyli „bóg z maszyny”. Postacie boskie opuszczano na scenę za pomocą systemów linowych. Widzowie obserwowali, jak bogowie dosłownie zstępują z nieba. Efekt ten miał nie tylko znaczenie estetyczne, ale również symboliczne. Barokowy teatr bardzo często operował metafizyką i religijną symboliką.

## **Oświetlenie**

Oświetlenie sceniczne było jeszcze oparte na świecach i lampach oliwnych, ale już wtedy starano się kontrolować atmosferę światła. Świece ustawiano: na rampie przed sceną, w żyrandolach, za kulisami, w reflektorach kierunkowych.

Eksperymentowano z kolorowym szkłem oraz ekranami odbijającymi światło. Choć możliwości techniczne były ograniczone, teatr barokowy stworzył podstawy nowoczesnego projektowania światła.

## **Główne formy teatru barokowego**

### **Teatr dworski**

Najbardziej reprezentacyjną formą teatru był teatr dworski. Spektakle organizowane na dworach królewskich i książęcych służyły przede wszystkim propagandzie władzy. Monarcha przedstawiany był jako gwarant ładu, harmonii i boskiego porządku. Widowiska miały często charakter alegoryczny. Bogowie olimpijscy wychwalali cnoty władcy, zwycięstwa militarne ukazywano jako triumf dobra nad chaosem. Wersal Ludwika XIV stał się jednym z najważniejszych ośrodków teatru dworskiego. Król-Słońce sam występował w baletach dworskich. Teatr był tam częścią ceremoniału politycznego.

### **Opera**

Opera stała się najbardziej prestiżowym gatunkiem teatralnym epoki. Wyróżniano: operę seria — poważną, heroiczną, operę buffa — komiczną, widowiska pastoralne, maskarady i balety dworskie.

Opera wymagała ogromnych nakładów finansowych. Rozbudowana orkiestra, dekoracje, kostiumy i efekty specjalne czyniły ją najdroższą formą sztuki teatralnej.

### **Komedia dell'arte**

Równolegle rozwijał się zupełnie inny nurt — włoska commedia dell'arte. Był to teatr żywy, improwizowany i oparty na wyrazistych typach postaci. Arlekin, Pantalone, Kolombina czy Brighella szybko zdobyli popularność w całej Europie. W przeciwieństwie do monumentalnego teatru dworskiego, commedia dell'arte często korzystała z bardzo prostych dekoracji. Najważniejszy był aktor, ruch i komizm

sytuacyjny. Jednak także ten nurt wpłynął na rozwój scenografii, szczególnie dekoracji miejskich i wewnątrz mieszczańskich.

## **Teatr szkolny i religijny**

W krajach katolickich ogromną rolę odgrywał teatr jezuicki. Jezuici wykorzystywali widowiska teatralne do edukacji i propagandy religijnej. Spektakle były niezwykle rozbudowane i często dorównywały rozmachem teatrowi dworskiemu. W Polsce teatry jezuickie odegrały ogromną rolę w rozwoju kultury teatralnej.

## **Francja — między klasycyzmem a widowiskiem**

### **Teatr francuski XVII wieku**

Francja wypracowała własny model teatru barokowego, silnie związany z klasycyzmem. Dramaturdzy tacy jak Pierre Corneille, Jean Racine i Molière tworzyli dzieła podporządkowane zasadzie trzech jedności. Jednocześnie jednak sama inscenizacja coraz bardziej zmierzała ku widowiskowości. Paryski Hôtel de Bourgogne oraz późniejszy Palais-Royal należały do najważniejszych teatrów epoki.

### **Dekoracja symultaniczna**

We Francji długo utrzymywała się dekoracja symultaniczna. Na scenie jednocześnie znajdowało się kilka miejsc akcji: pałac, ulica, świątynia, ogród. Aktorzy przechodzili między nimi zgodnie z rozwojem fabuły. Dopiero wpływy włoskie doprowadziły do rozpowszechnienia sceny perspektywicznej.

### **Molière i teatr miejski**

Molière odziedziczył po wcześniejszych zespołach dekoracje przedstawiające miejskie ulice i wnętrza. Jego teatr był bardziej związany z codziennością i obyczajem niż monumentalna opera włoska. Jednak również tutaj rozwijały się nowe rozwiązania sceniczne, szczególnie związane z organizacją przestrzeni teatralnej.

## **Włochy — ojczyzna opery i scenografii**

### **Włoska dominacja**

To właśnie Włochy wyznaczały kierunek rozwoju teatru europejskiego XVII i XVIII wieku. Włoscy scenografowie, architekci i inżynierowie byli zatrudniani na niemal wszystkich dworach Europy. To we Włoszech: narodziła się opera, rozwinęła się scena pudełkowa, powstała nowoczesna scenografia perspektywiczna udoskonalono maszynię teatralną.

### **Wenecja i teatr publiczny**

Wenecja odegrała szczególną rolę jako centrum teatru publicznego. Otwarcie publicznych teatrów operowych oznaczało, że teatr przestał być wyłącznie przywilejem arystokracji. Widzowie kupowali bilety, a teatry zaczęły konkurować ze sobą rozmachem dekoracji i atrakcyjnością widowisk. To właśnie ekonomia widowiska przyspieszyła rozwój techniki scenicznej.

## **Niemcy i Austria — triumf teatru iluzji**

### **Dwory niemieckie**

W XVIII wieku niemieckie i austriackie dwory stały się jednymi z najważniejszych ośrodków teatralnych Europy. Szczególnie silny wpływ wywarła tam rodzina Bibiena. Scenografie osiągały ogromną skalę i niezwykle wyrafinowanie architektoniczne.

### **Teatry rokokowe**

W Niemczech rozwinęły się również jedne z najpiękniejszych teatrów rokokowych. Przykładem jest Residenztheater w Monachium, zaprojektowany przez François de Cuvilliés. Jego wnętrze stanowi niemal podręcznikowy przykład rokoka: złocenia, ornament rocaille, asymetrię, pastelowa kolorystyka, lekkość dekoracji. Wnętrze teatru samo stawało się spektaklem.

## **Rokoko — teatr lekkości i elegancji**

### **Od monumentalności do intymności**

Okolo 1720 roku Europa zaczęła odchodzić od ciężkiego, monumentalnego baroku. Rokoko przyniosło nową estetykę: lekkość, asymetrię, dekoracyjność, kameralność, zmysłowość.

Zmiana ta odbiła się również w teatrze. Scenografie stały się bardziej subtelne. Zamiast monumentalnych pałaców pojawiały się: ogrody, altany, buduary, pawilony, romantyczne ruiny.

### **Teatr salonowy**

Rokoko rozwijało kulturę salonu. Powstawały niewielkie teatry prywatne organizowane w pałacach arystokracji. Spektakle miały bardziej intymny charakter. Popularność zdobywały: komedie obyczajowe, farsy, opera buffa, przedstawienia pastoralne.

Widz miał już nie tyle doznać metafizycznego wstrząsu, ile przyjemności i estetycznej elegancji.

## **Watteau i teatralność rokoka**

Malarstwo Antoine'a Watteau znakomicie oddaje atmosferę teatru rokokowego. Jego obrazy przedstawiają aktorów commedia dell'arte, eleganckie spotkania w parkach i melancholijne widowiska. Teatr rokoka był bardziej subtelny emocjonalnie niż teatr baroku.



Jean-Antoine Watteau, *Treść Pierrota*, ok. 1711–1712, Muzeum Thyssen-Bornemisza, Madryt. Domena publiczna.

## **Polska wobec teatru baroku i rokoka**

### **Dwór Władysława IV**

W Polsce początki nowoczesnego teatru wiążą się z panowaniem Władysława IV Wazy. Król fascynował się włoską operą i sprowadzał do Warszawy włoskich muzyków, scenografów oraz architektów. Na Zamku Królewskim organizowano widowiska operowe z rozbudowaną scenografią i efektami specjalnymi. Były to jedne z pierwszych oper wystawianych poza Włochami.

## **Teatry magnackie**

W XVIII wieku ogromną rolę odegrały prywatne teatry magnackie. Arystokracja budowała własne sceny w pałacach i rezydencjach. Widowiska organizowano między innymi w: Nieświeżu, Puławach, Warszawie, Białymstoku. Teatry te korzystały z europejskich wzorców scenograficznych.

### **10.3. Recepcja rokoka**

Rokoko silnie oddziaływało na polską kulturę dworską. Scenografie przypominały rokokowe wnętrza i ogrody. Popularne były dekoracje pastoralne, sielankowe i sentymentalne. Wpływy francuskie i saskie widoczne były zarówno w architekturze teatralnej, jak i w kostiumach oraz dekoracjach.

## **Aktor i widz w epoce baroku i rokoka**

### **Sztuka gestu**

Aktorstwo epoki baroku było silnie związane z retoryką. Każda emocja posiadała określony zestaw gestów i poz. Aktor nie tyle „przeżywał” rolę, ile prezentował ją zgodnie z ustalonym kodem. Widownia potrafiła odczytywać te znaki niemal jak język.

### **Kobiety na scenie**

Jedną z najważniejszych zmian było pojawienie się kobiet na scenie. W renesansie role kobiece często grali mężczyźni lub chłopcy. W XVII wieku aktorki zaczęły zdobywać ogromną popularność. Zmiana ta wpłynęła również na kostium, sposób gry oraz tematykę przedstawień.

### **Widz jako uczestnik widowiska**

Publiczność barokowa zachowywała się inaczej niż współczesna. Rozmawiano podczas spektakli, komentowano akcję, flirtowano i demonstrowano swoją pozycję społeczną. Teatr był wydarzeniem towarzyskim. W epoce rokoka aspekt ten jeszcze się nasilił. Łoże teatralne stawały się przedłużeniem salonu.

## **Dziedzictwo baroku i rokoka**

### **Narodziny nowoczesnego teatru**

Barok i rokoko stworzyły fundamenty nowoczesnego teatru europejskiego. To właśnie wtedy: powstała scena pudełkowa, rozwinęła się nowoczesna scenografia, pojawił się zawód scenografa, udoskonalono technikę oświetleniową, rozwinęła się architektura operowa, teatr stał się syntezą wielu sztuk.

Współczesne kino widowiskowe, musical czy teatr multimedialny wciąż korzystają z idei narodzonych w epoce baroku.

## **Teatr jako iluzja**

Najważniejszym dziedzictwem baroku pozostaje jednak przekonanie, że teatr jest sztuką iluzji. Barok nauczył europejską scenę myślenia obrazem. Scenografia przestała być tłem — zaczęła współtworzyć dramaturgię spektaklu. Widz miał nie tylko słuchać historii, ale przede wszystkim ją oglądać i przeżywać.

## **Rokoko i narodziny estetyki nastroju**

Rokoko z kolei nauczyło teatr subtelności. Wprowadziło: bardziej intymną przestrzeń sceniczną, nastrojowość, elegancję dekoracji, psychologiczny klimat wnętrza. To właśnie z rokoka wyrasta późniejszy teatr sentymentalny i mieszczański.

## **Zakończenie**

Historia teatru baroku i rokoka jest historią wielkiej przemiany europejskiej wyobraźni. W ciągu zaledwie dwóch stuleci scena przeszła drogę od stosunkowo prostych dekoracji renesansowych do niezwykle skomplikowanych machin iluzji. Teatr nauczył się operować przestrzenią, światłem, ruchem i perspektywą w sposób niemal filmowy.

Barok stworzył teatr monumentalny, nastawiony na olśnienie i spektakularność. Rokoko nadało mu lekkość, wdzięk i intymność. Razem obie epoki ukształtowały podstawowe zasady nowoczesnej scenografii. Właśnie wtedy narodził się teatr rozumiany jako kompletne widowisko — miejsce, w którym architektura, malarstwo, muzyka, światło i ruch łączą się w jedną całość.

Dzisiejsza scena teatralna nadal pozostaje spadkobierczynią tamtych odkryć. Kurtyna, scena pudełkowa, perspektywiczna dekoracja, efekty specjalne, kanał orkiestrowy czy teatralna iluzja — wszystkie te elementy mają swoje źródło właśnie w epoce baroku i rokoka.

# Rozwój teatru i scenografii XVIII wieku

## Na tle przemian teatru europejskiego epoki oświecenia

Gdyby widz z początku XVIII wieku znalazł się nagle w teatrze końca tego samego stulecia, prawdopodobnie miałby wrażenie, że uczestniczy w zupełnie innym rodzaju sztuki. Jeszcze około roku 1700 teatr pozostawał przede wszystkim widowiskiem dworskim – ceremonialnym, podporządkowanym etykiecie, zdominowanym przez operę, balet i spektakularne efekty maszynerii scenicznej. Sto lat później coraz częściej stawał się przestrzenią publicznej debaty, miejscem edukacji obywatelskiej i zwierciadłem społecznych przemian.

XVIII wiek był zatem epoką przejścia: od barokowego teatru iluzji ku nowoczesnemu teatrowi psychologicznemu; od sceny podporządkowanej dworowi ku scenie publicznej; od dekoracyjnego przepychu ku poszukiwaniu realizmu i nastroju. Był również czasem narodzin nowoczesnej scenografii rozumianej nie jako zbiór dekoracji, lecz jako świadomie projektowana przestrzeń dramatyczna.

To właśnie w XVIII wieku utrwalił się model teatru pudełkowego z wyraźnym podziałem na scenę i widownię, rozwinęła się perspektywa sceniczna, udoskonalono maszynerię teatralną, pojawiły się pierwsze próby reżyserii jako samodzielnej funkcji artystycznej, a scenograf zaczął odgrywać rolę współtwórcy przedstawienia. Włoscy architekci i malarze sceniczni eksportowali swoje rozwiązania do Francji, Austrii, Niemiec, Rosji i Polski. Jednocześnie w Anglii i Francji rodził się teatr mieszczański, który oczekiwał od sceny nie tylko widowiska, ale także emocji, moralnej refleksji i prawdopodobieństwa.

Nie bez znaczenia pozostawały również przemiany społeczne. Oświecenie, rozwój mieszczaństwa, urbanizacja i wzrost liczby teatrów publicznych sprawiły, że sztuka sceniczna przestała być przywilejem elit. Teatr XVIII wieku był miejscem spotkania wszystkich klas społecznych: arystokratów siedzących w łóżach, mieszczan zajmujących galerie i tłocznej publiczności stojącej pod sceną. Był zarazem salonem, giełdą opinii, widowiskiem i szkołą obyczajów.

Dzieje scenografii tego okresu są nierozzerwalnie związane z rozwojem architektury teatralnej. Zmiana przestrzeni scenicznej pociągała za sobą zmianę sposobu gry aktorskiej, rytmu przedstawienia i relacji między widzem a aktorem. To właśnie dlatego historia XVIII-wiecznej scenografii jest zarazem historią narodzin nowoczesnego teatru.

## Teatr europejski u progu XVIII wieku

U początków XVIII wieku Europa odziedziczyła po epoce baroku teatr niezwykle widowiskowy, podporządkowany zasadzie olśnienia widza. W XVII wieku połączenie odkryć perspektywy linearnej z rozwojem opery stworzyło fundament nowoczesnej sceny włoskiej. Właśnie we Włoszech wykształcił się model teatru wyposażonego w proscenium, głęboką scenę oraz rozbudowaną maszynerię sceniczną.

Najważniejszą cechą teatru barokowego była iluzja. Scena miała sprawiać wrażenie nieskończonej przestrzeni, a dekoracje – mimo swej płaskości – tworzyć obraz monumentalnych pałaców, świątyń i miejskich perspektyw. Teatr stawał się machiną do produkowania cudów.

Wciąż jednak był to teatr elitarny. W wielu krajach funkcjonował przede wszystkim jako teatr dworski, związany z ceremoniałem monarchy. Przedstawienia organizowano z okazji ślubów, koronacji, narodzin dynastycznych czy wizyt dyplomatycznych. Publiczność nie oglądała jedynie sztuki – oglądała również władzę.

W XVIII wieku ten model zaczął się stopniowo zmieniać. Rosły miasta, wzrastało znaczenie mieszczaństwa, a wraz z nim zapotrzebowanie na publiczną rozrywkę. Powstawały nowe gmachy teatralne, zdolne pomieścić tysiące widzów. Opera nadal dominowała we Włoszech i Austrii, lecz obok niej rozwijał się dramat mieszczański, komedia sentymentalna, teatr muzyczny oraz widowiska popularne.

Zmieniała się także estetyka. Barokowy przepych zaczął ustępować miejsca klasycyzmowi i sentymentalizmowi. Widz coraz częściej oczekiwał nie tylko zachwyty, ale także emocjonalnego prawdopodobieństwa. W konsekwencji scenografia stopniowo odchodziła od fantastycznych pałaców ku krajobrazom, wnętrzom mieszkalnym i dekoracjom historycznym.

## **Narodziny teatru publicznego**

Jednym z najważniejszych procesów XVIII wieku było przejście od teatru dworskiego do publicznego. Oczywiście teatry publiczne istniały już wcześniej, jednak dopiero w XVIII wieku zaczęły dominować w życiu kulturalnym wielkich miast.

### **Teatr jako instytucja miejska**

Nowe teatry budowano w centrach rozwijających się metropolii: Londynu, Paryża, Wiednia, Mediolanu, Hamburga czy Petersburga. Gmach teatralny przestawał być jedynie salą widowiskową – stawał się symbolem miejskiego prestiżu.

Przemiana ta miała charakter zarówno społeczny, jak i architektoniczny. Widownia rosła, pojawiały się wielopoziomowe loże, galerie i kanały orkiestrowe. Teatr zaczynał przypominać nowoczesną maszynę społeczną, w której każdy element przestrzeni odpowiadał określonej hierarchii.

W lożach zasiadała arystokracja. Galerie przeznaczone były dla mieszczaństwa. Najubożsi tłoczyli się najwyżej lub stali pod sceną. Widzowie nie przychodzili wyłącznie oglądać spektaklu – równie ważne było pokazywanie siebie. Teatr był miejscem towarzyskiej demonstracji statusu.

### **La Scala i narodziny monumentalnego teatru operowego**

Szczególną rolę odegrały publiczne teatry operowe. Najsłynniejszym przykładem stała się mediolańska La Scala, otwarta w latach 1776–1778. Gmach ten był logicznym rozwinięciem wcześniejszych teatrów dworskich, lecz w znacznie większej skali.

Widownia mogła pomieścić ponad dwa tysiące osób. Monumentalna scena pozwalała na realizację rozbudowanych widowisk operowych i baletowych. Łoże tworzyły charakterystyczny układ podkowy, który stanie się wzorem dla późniejszych teatrów europejskich.

Teatr operowy XVIII wieku był zarazem przestrzenią muzyki, architektury i scenografii. Dekoracje nie stanowiły dodatku do przedstawienia – były jednym z jego głównych bohaterów.

## **Angielski teatr restauracji**

Inny model teatru publicznego rozwinął się w Anglii. Tamtejszy teatr restauracji zachował część tradycji elżbietańskiej. Charakterystyczna była głęboka scena z wysuniętym fartuchem scenicznym, na którym grali aktorzy.

Rozwiązanie to miało ogromne znaczenie dla relacji między aktorem a widzem. Anglicy długo nie chcieli zrezygnować z bezpośredniego kontaktu publiczności z wykonawcą. Aktor występował niejako „na widowni”, podczas gdy malowane dekoracje pozostawały w tle.

W teatrze Drury Lane czy Covent Garden scenografia włoska współistniała więc z dawną tradycją gry frontalnej. To właśnie w Anglii najdłużej utrzymywała się scena łącząca cechy teatru renesansowego i nowoczesnego teatru pudełkowego.

## **Architektura teatralna XVIII wieku**

### **Widownia w kształcie podkowy**

Najbardziej charakterystycznym elementem osiemnastowiecznego teatru była widownia w kształcie podkowy. Rozwiązanie to wywodziło się z architektury włoskiej i rozpowszechniło się niemal w całej Europie.

Układ ten nie był przypadkowy. Podkowa poprawiała akustykę, umożliwiała dobrą widoczność sceny i podkreślała hierarchię społeczną. Łoże rozmieszczone piętrowo przypominały strukturę społeczeństwa stanowego.

W teatrze dworskim najważniejszym miejscem była loża królewska umieszczona centralnie naprzeciw sceny. Cała perspektywa dekoracji projektowana była właśnie z myślą o tym punkcie obserwacyjnym.

### **Oddzielenie sceny od widowni**

W XVIII wieku wyraźnie pogłębił się podział między sceną a publicznością. Wcześniej widownia była często równie jasna jak scena, a część widzów mogła nawet przebywać na samym podium scenicznym.

Stopniowo jednak scena została odizolowana za pomocą łuku prosceniowego. Widz miał patrzeć na spektakl niczym na obraz zamknięty w ramie. To rozwiązanie wzmacniało iluzję i umożliwiało bardziej kontrolowane operowanie światłem.

Kanał orkiestrowy, umieszczony pomiędzy sceną a widownią, dodatkowo podkreślał tę granicę. Powstawała nowoczesna przestrzeń teatralna, w której widz obserwował przedstawienie z dystansu.

### **Rozwój akustyki**

Architekci XVIII wieku coraz większą uwagę poświęcali akustyce. Stosowano sklepione sufity i owalne układy widowni, które wzmacniały dźwięk.

W epoce przed mikrofonami każdy szczegół konstrukcji miał znaczenie. Łuk prosceniowy pomagał koncentrować głos aktora, a drewniane elementy wnętrza poprawiały rezonans.

### **Bezpieczeństwo i zagrożenie pożarami**

Teatry XVIII wieku były piękne, ale niebezpieczne. Drewniane konstrukcje, ogromna liczba świec i lamp olejowych oraz dekoracje wykonane z płótna sprawiały, że pożary wybuchały często.

Splonęły liczne słynne teatry, między innymi Drury Lane. W odpowiedzi zaczęto stosować pierwsze zabezpieczenia przeciwpożarowe. Pod koniec wieku pojawiły się żelazne kurtyny bezpieczeństwa oraz zbiorniki wodne umieszczane na dachach.

Był to początek nowoczesnego myślenia o bezpieczeństwie scenicznym.

## **Rewolucja scenograficzna**

### **Od dekoracji do scenografii**

W XVIII wieku scenografia przestała być jedynie dekoracyjnym tłem dla aktora. Coraz częściej stawała się integralną częścią widowiska. Barok odziedziczył po renesansie fascynację perspektywą. Jednak dopiero XVIII wiek doprowadził ją do skrajnej doskonałości. Włoscy scenografowie stworzyli iluzję przestrzeni tak sugestywną, że scena wydawała się niemal nieskończona.

### **Rodzina Bibiena**

Największy wpływ na rozwój scenografii wywarła rodzina Bibiena – dynastia architektów, malarzy i scenografów działających w całej Europie. Ferdinando Galli Bibiena wprowadził około 1703 roku tak zwaną scenę kątową (scena per angolo). W przeciwieństwie do wcześniejszej perspektywy jednopunktowej stosował kilka punktów zbiegu. Efekt był rewolucyjny. Monumentalne pałace, schody i dziedzińce nie wyglądały już jak płaskie dekoracje, lecz jak fragmenty ogromnej, nieskończonej architektury. Perspektywa diagonalna nadawała scenie dynamikę i ruch. Dekoracje Bibienów oddziaływały na wyobraźnię całej Europy. Ich projekty wykorzystywano we Włoszech, Austrii, Niemczech, Francji i Rosji. Styl ten zdominował operę XVIII wieku.

## Mechanika sceniczna

Rozwojowi scenografii towarzyszył rozwój maszyneryi teatralnej. Wykorzystywano systemy lin, bloczków i wózków przesuwających kulisy. Płaskie skrzydła dekoracyjne ustawiano w rowkach podłogi i przesuwno równolegle do siebie. Dzięki temu zmiana scenografii mogła odbywać się szybko, a nawet na oczach publiczności. W teatrach barokowych widzowie szczególnie cenili właśnie moment przemiany. Magiczna zmiana krajobrazu była atrakcją samą w sobie.

## Giacomo Torelli i scena przemian

Jednym z pionierów mechaniki scenicznej był Giacomo Torelli. Opracował system „rydwanu i drążka”, umożliwiający jednoczesne przesuwanie wielu elementów dekoracji. Torelli zrewolucjonizował teatr francuski. W Palais-Royal jego urządzenia pozwalały na płynne transformacje sceny podczas trwania akcji. To właśnie wtedy scena zaczęła funkcjonować niczym wielka maszyna iluzji.

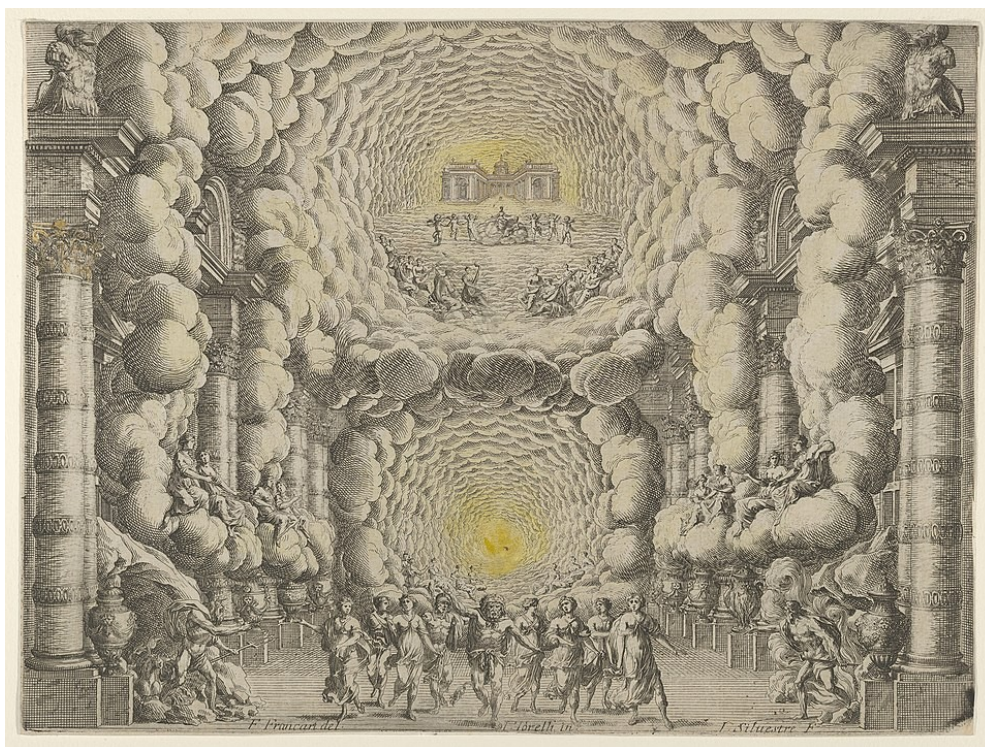

Projekt scenografii teatralnej stworzonej przez Giacomo Torelli da Fano do baletu „Les Noces de Thétis”, z „Décorations et machine aprestees aux nopces de Tétis, Ballet Royal” 1654. Plik ten jest udostępniany na licencji [Creative Commons CC0 1.0 Universal Public Domain Dedication](https://creativecommons.org/licenses/by/4.0/).

## Scenografia pejzażowa i narodziny nastroju

W drugiej połowie XVIII wieku estetyka teatralna zaczęła się zmieniać. Publiczność była już częściowo zmęczona monumentalnym barokowym przepychem. Rosło zainteresowanie naturą, historią i autentycznością. Odkrycie Pompejów

pobudziło fascynację antykiem, ruinami i historycznym detalem. Rozwijał się sentymentalizm.

### **Philip James de Louthembourg**

Jednym z najważniejszych reformatorów scenografii był Philip James de Louthembourg, pracujący dla teatru Drury Lane w Londynie. Louthembourg przesunął punkt ciężkości z monumentalnej architektury na krajobraz i atmosferę. Zamiast pałacowych wnętrz pojawiały się pejzaże, burze, księżycowe noce i realistyczne widoki natury. Był również pionierem efektów świetlnych. Stosował przezroczyste płótna, podświetlenia oraz cięte dekoracje tworzące iluzję głębi. Jego przedstawienia zapowiadały romantyczną estetykę XIX wieku.

### **Narodziny „lokalnego kolorytu”**

W XVIII wieku scenografia zaczęła odzwierciedlać konkretne miejsca i epoki. Wcześniej dekoracje miały charakter uniwersalny – pałac był po prostu pałacem. Tymczasem nowa publiczność oczekiwała realizmu i historycznej wiarygodności. Pojawiały się sceny przedstawiające chińskie miasta, gotyckie zamki czy angielskie krajobrazy. Był to ważny krok w kierunku nowoczesnej scenografii realistycznej.

## **Oświetlenie i atmosfera sceniczna**

### **Światło świec i lamp olejowych**

Przez większą część XVIII wieku teatry oświetlano świecami i lampami olejowymi. Ich światło było nierówne, migotliwe i niebezpieczne. Na scenie stosowano reflektory rampowe, światła boczne oraz żyrandole. Świece umieszczano również za kulisami i wzdłuż proscenium. Widzowie siedzieli w półmroku, ale widownia nadal pozostawała częściowo oświetlona. Dopiero później zaczęto ją zaciemniać, aby skupić uwagę na spektaklu.

### **Narodziny światła dramatycznego**

Najważniejsza zmiana polegała jednak nie na samej technologii, lecz na sposobie użycia światła. Projektanci zaczęli wykorzystywać oświetlenie do budowania nastroju. Cień, kontrast i kierunkowe światło stawały się narzędziem dramaturgii. Pojawiły się pierwsze próby filtrowania światła kolorowymi materiałami. Burza, noc czy zachód słońca mogły być sugerowane nie tylko dekoracją, ale również światłem. To właśnie w XVIII wieku rodzi się myślenie o świetle jako o samodzielny środek wyrazu scenicznego.

### **Aktor, reżyser i nowy styl gry**

Zmiana scenografii i architektury teatralnej wpłynęła także na aktorstwo.

### **Od deklamacji do psychologii**

W XVII wieku aktorzy często posługiwali się patetyczną deklamacją i ustalonym repertuarem gestów. XVIII wiek przyniósł stopniowe odejście od tej konwencji. David

Garrick w Anglii stał się symbolem nowego stylu gry. Odrzucał sztuczne pozy i przesadną retorykę na rzecz naturalności. Aktor miał nie tylko recytować tekst, ale przeżywać emocje postaci.

## **Narodziny reżyserii**

Choć funkcja reżysera w nowoczesnym rozumieniu pojawi się dopiero w XIX wieku, XVIII stulecie przygotowało grunt pod jej narodziny. Coraz większe znaczenie miała spójność przedstawienia. Ktoś musiał koordynować dekoracje, światło, ruch aktorów i muzykę. Scenografowie, aktorzy-menedżerowie i dyrektorzy teatrów zaczęli pełnić funkcję organizatorów widowiska.

## **Gatunki teatralne XVIII wieku**

### **Opera**

Najbardziej spektakularnym gatunkiem XVIII wieku pozostawała opera. Łączyła muzykę, architekturę, taniec i scenografię w jedno monumentalne widowisko. W operze rozwijały się najbardziej zaawansowane rozwiązania techniczne. To właśnie dla oper tworzone gigantyczne dekoracje, efekty chmur, burz, lotów bogów i przemian przestrzeni.

### **Balet**

W XVIII wieku balet stopniowo uniezależniał się od opery. Rozwój klasycznego tańca wymagał nowych rozwiązań scenicznych – większej przestrzeni, bardziej przejrzystej kompozycji i płynnych zmian dekoracji.

### **Komedia sentymentalna**

Teatr mieszczański preferował bardziej kameralne gatunki. Popularność zdobyła komedia sentymentalna, podkreślająca cnoty życia rodzinnego i moralne wzorce. Scenografia takich przedstawień była skromniejsza i bardziej realistyczna. Coraz częściej przedstawiała wnętrza mieszkalne.

### **Melodramat**

Pod koniec wieku pojawił się melodramat – gatunek wykorzystujący emocjonalną grę aktorską, muzykę i efekty sceniczne. Melodramat stanie się jednym z najważniejszych pomostów między teatrem XVIII i XIX wieku.

## **Francja – między klasycyzmem a widowiskiem**

Francja XVIII wieku pozostawała jednym z głównych centrów kultury europejskiej.

### **Teatr dworski i opera**

Dwór francuski długo utrzymywał tradycję monumentalnych widowisk. Salle des Machines należała do największych teatrów Europy. Scena miała gigantyczne

rozmiary i była wyposażona w niezwykle skomplikowaną maszynerię. To tutaj rozwijano efekty specjalne, ruchome platformy i wielkie transformacje sceniczne.

## **Comédie-Française**

Równolegle rozwijał się bardziej oszczędny teatr dramatyczny reprezentowany przez Comédie-Française. Scenografia tragedii była tam stosunkowo statyczna. Często stosowano neutralne dekoracje typu palais à volonté – uniwersalne wnętrza pałacowe.

Jednak także we Francji pod koniec wieku zaczęto dążyć do większego realizmu historycznego.

## **Rewolucja francuska i teatr obywatelski**

Rewolucja francuska nadała teatrowi nową funkcję polityczną. Widowiska republikańskie projektowane przez Jacques-Louisa Davida wykorzystywały monumentalną scenografię neoklasyczną. Teatr stał się narzędziem propagandy i obywatelskiej edukacji.

## **Włochy – ojczyzna scenografii**

Żaden kraj nie wywarł na rozwój scenografii XVIII wieku tak wielkiego wpływu jak Włochy.

### **Architekci i malarze sceniczni**

Włoscy artyści eksportowali swoje rozwiązania do całej Europy. Rodzina Bibiena, Juvarrá czy Burnacini pracowali dla dworów cesarskich, książęcych i królewskich. To we Włoszech rozwinęły się: scena pudełkowa, perspektywa teatralna, nowoczesna maszyneria sceniczna, monumentalna opera.

### **Opera jako synteza sztuk**

Włoska opera była laboratorium nowoczesnego widowiska. Łączyła architekturę, malarstwo, muzykę i technikę sceniczną. Scenograf nie był już tylko dekoratorem – stawał się architektem iluzji.

## **Anglia – między tradycją a nowoczesnością**

Angielski teatr XVIII wieku rozwijał się odmiennie niż teatr kontynentalny.

### **Tradycja szekspirowska**

Anglicy długo zachowywali przywiązanie do bezpośredniej gry aktorskiej. Wysunięty fartuch sceniczny pozwalał aktorowi utrzymywać kontakt z widownią. Dlatego scenografia pełniła początkowo rolę bardziej dekoracyjną niż dramatyczną.

## **Drury Lane i Garrick**

Teatr Drury Lane stał się centrum reform teatralnych. David Garrick zrewolucjonizował styl gry aktorskiej i zwiększył znaczenie spójności widowiska. Pod koniec wieku rozwój scenografii pejzażowej Louthbourga przygotował grunt pod romantyczny teatr XIX wieku.

## **Cenzura i teatry patentowe**

W Anglii działalność teatralna podlegała ścisłej kontroli państwa. Patentowe teatry posiadały monopol na wystawianie „legalnego dramatu”.

W efekcie ogromną popularność zdobywały widowiska muzyczne, pantomimy i spektakle wizualne.

## **Niemcy i Austria – teatr jako instytucja kultury**

W krajach niemieckich teatr coraz wyraźniej postrzegano jako instytucję publiczną i edukacyjną.

### **Hamburg i idea teatru narodowego**

W 1767 roku powstał Hamburgski Teatr Narodowy – pierwszy niekomercyjny teatr publiczny finansowany przez obywateli. Było to wydarzenie przełomowe. Teatr miał służyć społeczeństwu, podobnie jak biblioteka czy muzeum.

Głównym agentem zmian na scenie niemieckiej opery tego okresu był Abel Seyler (ur. 23 sierpnia 1730 w Liestal, zm. 25 kwietnia 1800 w Rellingen). To szwajcarski dyrektor teatru, dziś uważany za „czołowego mecenasa teatru niemieckiego”. Odegrał kluczową rolę w rozwoju teatru i opery niemieckiej, wprowadzając Szekspira do niemieckiej publiczności, promując teatr narodowy oraz wspierając eksperymentalne produkcje. Opisywany jako „jeden z najbardziej zasłużonych ludzi niemieckiej sztuki”, Seyler pomógł uczynić Hamburg ośrodkiem teatralnych innowacji i był orędownikiem publicznie finansowanego teatru w Niemczech.

### **Wiedeń i opera dworska**

W Austrii dominowała opera włoska. Wiedeńskie sceny korzystały z osiągnięć włoskiej architektury i scenografii. Jednocześnie rozwój klasycyzmu muzycznego – Haydna i Mozarta – wpływał na zmianę estetyki teatralnej. Widowisko stawało się bardziej harmonijne i podporządkowane dramaturgii.

### **Rosja – teatr imperialny**

Rosyjski teatr XVIII wieku rozwijał się pod silnym wpływem Zachodu.

### **Import włoskich wzorców**

Włoskie zespoły operowe i commedia dell'arte przywoziły do Rosji nowoczesną scenografię i maszynię. Dwór carski finansował monumentalne przedstawienia mające podkreślać imperialny prestiż.

### **Teatr narodowy**

Jednocześnie rodził się teatr narodowy dostępny dla szerszej publiczności. Choć długo pozostawał słabszy od scen dworskich, odegrał ważną rolę w popularyzacji kultury teatralnej.

## **Hiszpania i Europa Północna**

### **Hiszpania**

W XVIII wieku teatr hiszpański rozwijał się już znacznie wolniej niż w okresie Złotego Wieku. Scena pozostawała pod silnym wpływem wzorców włoskich i francuskich, szczególnie na dworze Burbonów, gdzie ceniono widowiskowość, operę oraz rozbudowaną oprawę sceniczną. W Madrycie powstawały nowe przestrzenie teatralne i dworskie teatry, w których wykorzystywano coraz bardziej zaawansowane dekoracje perspektywiczne, ruchome kulisy oraz efekty mechaniczne inspirowane teatrem włoskim. Mimo obecności zagranicznych artystów i scenografów Hiszpania nie wypracowała jednak własnego, nowoczesnego modelu scenografii, a rozwój teatru miał głównie charakter adaptacji europejskich trendów. Ważną rolę odgrywały widowiska dworskie, łączące teatr, muzykę i elementy spektaklu plenerowego, które podkreślały reprezentacyjny charakter monarchii.

### **Niderlandy**

W XVIII wieku teatr w Niderlandach rozwijał się pod wpływem klasycyzmu oraz wzorców francuskich i włoskich. Szczególne znaczenie miał teatr zaprojektowany przez Jacoba van Campena w Amsterdamie, otwarty w XVII wieku, który stał się ważnym modelem dla późniejszych scen niderlandzkich. Budynek ten łączył funkcje reprezentacyjne z nowoczesnym układem teatralnym i umożliwiał stosowanie dekoracji perspektywicznych oraz bardziej zaawansowanej mechaniki scenicznej. W XVIII wieku teatry niderlandzkie stopniowo rozwijały scenografię opartą na iluzji przestrzeni, ruchomych kulisach i efektach świetlnych, choć ich działalność miała bardziej mieszczański niż dworski charakter. Rozwój sceny teatralnej w Amsterdamie i innych miastach handlowych sprzyjał popularyzacji opery, komedii i widowisk muzycznych, a teatr stawał się ważnym elementem życia publicznego i kultury miejskiej.

## **Polski teatr XVIII wieku**

### **Teatr przed reformami Stanisława Augusta**

Przez długi czas polski teatr rozwijał się głównie na dworach magnackich i królewskich. Funkcjonowały sceny szkolne, jezuickie oraz widowiska dworskie. Wpływy włoskie były bardzo silne, szczególnie w operze i scenografii.

## Powstanie Teatru Narodowego

Momentem przełomowym było utworzenie w 1765 roku Teatru Narodowego w Warszawie przez króla Stanisława Augusta Poniatowskiego. Była to pierwsza publiczna scena narodowa w Polsce. Jej zadaniem było nie tylko dostarczanie rozrywki, ale również kształtowanie języka, obyczajów i świadomości obywatelskiej. Teatr Narodowy propagował idee oświecenia, patriotyzmu i reform społecznych.

19 listopada 1765 roku w nieistniejącym dziś budynku Operalni przy ul. Królewskiej *Aktorowie Jego Królewskiej Mości* dali premierę *Natrętów* Józefa Bielawskiego, komedii będącej swobodną przeróbką z Molière'a.



Zygmunt Vogel, *Teatr Narodowy na placu Krasieńskich w Warszawie*, ok. 1791 / domena publiczna

### Scenografia i repertuar

Na polskiej scenie pojawiały się zarówno opery, komedie, jak i dramaty społeczne. Scenografia początkowo korzystała z włoskich wzorców perspektywicznych. Z czasem zaczęła jednak uwzględniać lokalny koloryt i realistyczne wnętrza. Rozwój polskiego teatru był częścią szerszego europejskiego procesu przechodzenia od widowiska dworskiego ku scenie publicznej.

## Publiczność XVIII wieku

Publiczność XVIII-wieczna różniła się od współczesnej. W teatrze rozmawiano, jedzono, pito alkohol i komentowano przedstawienie na głos. Widzowie przychodzili i wychodzili w trakcie spektaklu. Teatr był wydarzeniem społecznym bardziej niż kontemplacyjnym.

Jednocześnie rozwój nowych gatunków dramatycznych i realistycznej scenografii stopniowo wymuszał większą koncentrację widza. Z czasem zaciemnienie widowni i

oddzielenie sceny od publiczności stworzyły nowy model odbioru teatralnego – bardziej skupiony i emocjonalny.

## **Dziedzictwo XVIII wieku**

Wpływ XVIII wieku na historię teatru i scenografii trudno przecenić. To właśnie wtedy: utrwalił się nowoczesny model budynku teatralnego, rozwinęła się scenografia perspektywiczna, pojawiła się idea jedności widowiska, światło zaczęto traktować jako środek dramaturgiczny, teatr publiczny stał się instytucją kultury, aktorstwo zaczęło zmierzać ku realizmowi psychologicznemu.

Scenografia XVIII wieku przygotowała grunt pod romantyzm, realizm XIX wieku oraz narodziny nowoczesnej reżyserii. Barokowa scena iluzji stopniowo przekształcała się w przestrzeń dramatycznego doświadczenia.

## **Zakończenie**

XVIII wiek był epoką wielkiego przełomu teatralnego. Teatr przestał być wyłącznie ceremonialnym widowiskiem dworskim i zaczął pełnić funkcję społeczną, edukacyjną oraz obywatelską.

Zmieniała się architektura teatrów, sposób gry aktorskiej, relacja widza ze sceną oraz sama idea przedstawienia. Wraz z rozwojem miast i publicznych gmachów teatralnych sztuka sceniczna stawała się coraz bardziej dostępna. Najbardziej spektakularna przemiana dokonała się jednak w scenografii. Dzięki rodzinie Bibiena, Torellemu, Juvarrze czy Louthembourgowi scena XVIII wieku osiągnęła niezwykle poziom iluzji przestrzennej i technicznego wyrafinowania.

A jednak równocześnie właśnie w tym stuleciu rozpoczęło się odchodzenie od czystego widowiska ku realizmowi, nastrojowi i psychologii. Dekoracja przestawała być wyłącznie efektem specjalnym – stawała się środkiem interpretacji dramatu.

Dziedzictwo XVIII wieku pozostaje obecne do dziś. Współczesny teatr nadal korzysta z rozwiązań wypracowanych w epoce oświecenia: z podziału przestrzeni teatralnej, myślenia o świetle, organizacji widowiska i idei scenografii jako autonomicznej sztuki. W tym sensie XVIII wiek był nie tylko końcem baroku, ale początkiem nowoczesnego teatru.

# **Rozwój teatru i scenografii XIX wieku**

## **Na tle przemian społecznych, technicznych i artystycznych epoki**

### **Wiek, który stworzył teatr nowoczesny**

XIX stulecie było dla teatru epoką prawdziwego przełomu. To właśnie wtedy scena europejska i amerykańska przestała być jedynie miejscem prezentacji tekstu dramatycznego i popisów wielkich aktorów, a zaczęła stawać się złożonym organizmem artystycznym, w którym każdy element – architektura teatru, scenografia, światło, muzyka, ruch aktora, kostium i przestrzeń – podporządkowany został jednej wizji inscenizacyjnej.

Wiek XIX stworzył teatr nowoczesny. To wtedy narodził się zawód reżysera, pojawiło się myślenie o spektaklu jako autonomicznym dziele sztuki, a scenografia z dekoracyjnego dodatku przeobraziła się w samodzielny język teatralny. Był to także czas gwałtownych przemian społecznych: rewolucji przemysłowej, rozwoju miast, narodzin klasy mieszczańskiej oraz demokratyzacji kultury. Wszystkie te zjawiska wpływały bezpośrednio na teatr.

Wcześniejsze epoki traktowały widowisko przede wszystkim jako rytuał, dworską reprezentację lub literacką ilustrację. W teatrze antycznym dominowała monumentalna architektura amfiteatru i symboliczna przestrzeń gry. Renesans odkrył perspektywę i iluzję malarską, barok doprowadził machinę teatralną do niezwyklej doskonałości, zaś klasycyzm podporządkował scenę rygorowi harmonii i zasadzie trzech jedności. Jednak dopiero romantyzm i późniejsze nurty realistyczne sprawiły, że teatr zaczął szukać własnego języka.

Co istotne, przemiany te zachodziły równocześnie w wielu krajach Europy. Francja stworzyła melodramat i widowisko romantyczne, Niemcy wypracowały ideę teatru totalnego i nowoczesnej reżyserii, Anglia rozwinęła realizm sceniczny i nowoczesną architekturę teatralną, Rosja stworzyła fundamenty teatru psychologicznego, zaś Stany Zjednoczone uczyły z teatru wielki przemysł rozrywkowy.

Wszystkie te procesy prowadziły ku temu, co pod koniec wieku nazwano Wielką Reformą Teatru.

## **Teatr XIX wieku – między romantyzmem a nowoczesnością**

### **Dziedzictwo XVIII wieku**

Początek XIX stulecia nie przyniósł od razu rewolucji. Teatry europejskie nadal korzystały z rozwiązań wypracowanych w wieku XVIII. Dominowała scena pudełkowa z łukiem prosceniowym, oddzielającym aktorów od widowni niczym rama obrazu. Dekoracje były najczęściej malowanymi prospektami wykonywanymi według zasad perspektywy zbieżnej. Kulisy ustawiano równolegle do rampy świetlnej, a zmiany dekoracji odbywały się mechanicznie, przy pomocy systemu rowków i przesuwanych płócien.

Najważniejszą rolę w teatrze odgrywali aktorzy-gwiazdy. Publiczność przychodziła oglądać konkretne nazwiska, nie zaś określone inscenizacje. Aktorzy często improwizowali, zmieniali teksty dramatów i sami decydowali o sposobie prowadzenia roli. Reżyser w dzisiejszym rozumieniu jeszcze nie istniał.

Teatr był również silnie zhierarchizowany społecznie. Arystokracja zajmowała łoże, mieszczaństwo miejsca centralne, a najubożsi widzowie tłoczyli się na galeriach. Sama architektura teatru odzwierciedlała strukturę społeczną epoki.

Jednocześnie zaczynały już działać nowe siły historyczne. Rewolucja francuska, rozwój kapitalizmu i industrializacja zmieniały odbiorcę sztuki teatralnej. Publiczność mieszczańska oczekiwała innych tematów, większego realizmu i silniejszych emocji.

## **Romantyzm i narodziny nowego dramatu**

To właśnie romantyzm stał się pierwszym wielkim impulsem przemian teatralnych XIX wieku. Romantycy odrzucili klasycystyczny porządek. Zerwano z zasadą trzech jedności, mieszano style i gatunki, łączono tragizm z groteską, realizm z fantastyką. Scena miała stać się miejscem gwałtownych emocji i duchowych przeżyć.

Najbardziej symbolicznym wydarzeniem tej epoki była premiera „Hernaniego” Victora Hugo w 1830 roku w paryskiej Comédie-Française. Spektakl wywołał prawdziwą „bitwę romantyków z klasykami”. Zwolennicy nowej sztuki starli się z obrońcami dawnego porządku niemal dosłownie. Zwycięstwo romantyzmu okazało się jednak trwałe. Dramat romantyczny wymagał nowych środków scenicznych. Pojawiły się: monumentalne sceny historyczne, egzotyczne krajobrazy, efekty burz, pożarów i katastrof, rozbudowana maszyna teatralna, dynamiczne zmiany dekoracji, widowiskowe oświetlenie. Romantyzm doprowadził więc do gwałtownego rozwoju scenografii.

## **Rozwój architektury teatralnej w XIX wieku**

### **Od teatru dworskiego do teatru mieszczańskiego**

Przemiany społeczne XIX wieku całkowicie zmieniły architekturę teatralną. Dawny teatr dworski, przeznaczony dla elit, ustępował miejsca wielkim teatrom miejskim. Rozrastające się miasta potrzebowały nowych budynków widowiskowych. W pierwszej połowie stulecia dominowały jeszcze klasycystyczne gmachy teatralne z bogato zdobionymi lożami i monumentalnymi fasadami. Jednak już od połowy wieku zaczęto projektować teatry bardziej funkcjonalne.

Najważniejsze zmiany dotyczyły: widoczności sceny, bezpieczeństwa przeciwpożarowego, akustyki, organizacji widowni, rozbudowy zaplecza scenicznego.

Wcześniej teatry były niezwykle niebezpieczne. Oświetlenie świecowe i gazowe powodowało liczne pożary. Dopiero zastosowanie żelaznych kurtyn przeciwpożarowych oraz elektryczności pod koniec wieku poprawiło sytuację.

### **Nowe typy widowni**

Wiek XIX przyniósł odejście od barokowego układu lożowego. Richard Wagner w Bayreuth zaproponował widownię wachlarzową, podporządkowaną nie reprezentacji społecznej, lecz percepcji widowiska. To rozwiązanie miało ogromne znaczenie.



Bayreuth Festspielhaus : odbitka fotochromowa z ok. 1895. Domena publiczna.

W teatrze barokowym widzowie oglądali nie tylko scenę, ale także siebie nawzajem. Łoża była symbolem statusu społecznego. Wagner uznał jednak, że publiczność powinna koncentrować się wyłącznie na przedstawieniu. Dlatego: usunął reprezentacyjne łoże, ukrył orkiestrę, zaciemnił widownię, skierował uwagę widza ku scenie. Była to prawdziwa rewolucja w kulturze teatralnej.

### **Festspielhaus w Bayreuth – narodziny nowoczesnego teatru**

Otwarte w 1876 roku Festspielhaus w Bayreuth stało się jednym z najważniejszych budynków teatralnych w historii. Richard Wagner stworzył teatr podporządkowany idei Gesamtkunstwerk – „dzieła totalnego”. Najważniejsze cechy budynku: amfiteatralna widownia, ukryta orkiestra („mistyczna otchłań”), doskonała akustyka, rozbudowane zaplecze sceniczne, system przesuwanych dekoracji, zaciemnienie widowni. Bayreuth zapowiadało teatr XX wieku.

### **Rozwój zaplecza scenicznego**

W XIX wieku scena teatralna zaczęła przypominać skomplikowaną maszynę techniczną. Pojawiły się: sceny obrotowe, platformy hydrauliczne, windy sceniczne, rozbudowane sztankiety, systemy przeciwwag, zapadnie, mechaniczne urządzenia do zmiany dekoracji.

Rosła również wysokość scen i wież teatralnych, umożliwiających „latanie” dekoracji i aktorów. Scena stawała się przestrzenią technologiczną.

## **Rozwój scenografii – od malarstwa do przestrzeni**

### **Scenografia kurtynowa i iluzja malarska**

Na początku XIX wieku dominowała jeszcze scenografia malarska. Była ona dziedzictwem baroku i klasycyzmu. Dekoracje tworzone przy pomocy: malowanych prospektów, kulis bocznych, horyzontów, obramień nieba, perspektywy iluzjonistycznej. Scenografia przypominała ogromny obraz. Aktor poruszał się przed dekoracją, a nie w jej wnętrzu.

Największą rolę odgrywali malarze teatralni. Wśród nich szczególne miejsce zajmowali: Pierre-Luc-Charles Ciceri, Jacques Daguerre, William Capon, Karl Friedrich Schinkel. To oni rozwijali iluzję przestrzeni i monumentalne widowisko romantyczne.

### **Panorama i diorama**

Jednym z najważniejszych wynalazków XIX wieku była panorama. Był to gigantyczny obraz otaczający widzów ze wszystkich stron. Publiczność znajdowała się wewnątrz iluzji. Jacques Daguerre rozwinął później dioramę – widowisko oparte na zmianach światła padającego na półprzezroczyste dekoracje. Widz miał wrażenie: zmiany pogody, ruchu krajobrazu, przechodzenia dnia w noc, przemiany przestrzeni. Były to pierwsze próby tworzenia „kinematograficznej” iluzji przed narodzinami filmu.

### **Narodziny scenografii realistycznej**

W połowie XIX wieku zaczęto odchodzić od płaskiego malarstwa. Coraz częściej na scenie pojawiały się: prawdziwe meble, autentyczne przedmioty, trójwymiarowe ściany, schody i podesty, realistyczne wnętrza.

Przełomowym rozwiązaniem był tzw. box set, czyli scenografia pudełkowa. Pomieszczenie budowano z trzech ścian, zaś „czwartą ścianę” stanowiła wyobraźnia widza. Aktorzy poruszali się wewnątrz przestrzeni przypominającej prawdziwy pokój. Scenografia pudełkowa: zmieniła sposób gry aktorskiej, wymusiła bardziej naturalne zachowanie, ograniczyła teatralną gestykulację, zwiększyła znaczenie detalu.

### **Światło jako element scenografii**

Wprowadzenie oświetlenia gazowego, a następnie elektrycznego, całkowicie odmieniło teatr. Wcześniej scena była oświetlona równomiernie. W XIX wieku światło zaczęto modelować. Pojawiły się: reflektory, światło punktowe, filtry kolorystyczne,

efekty zmiernych i świtu, kontrola cienia. To właśnie wtedy światło stało się środkiem dramaturgicznym. Największe znaczenie miały tu późniejsze eksperymenty Adolphe'a Appii.

## **Francja – teatr romantyczny, melodramat i narodziny naturalizmu**

### **Melodramat i teatr bulwarowy**

Francja była jednym z najważniejszych centrów teatralnych XIX wieku. Po rewolucji francuskiej ogromną popularność zdobyły teatry bulwarowe. To właśnie tam rozwinął się melodramat – gatunek niezwykle ważny dla historii scenografii. Melodramat wymagał: spektakularnych efektów, katastrof naturalnych, egzotycznych dekoracji, szybkich zmian scen, widowiskowości. Teatr coraz bardziej przypominał wielkie widowisko wizualne.

### **Victor Hugo i triumf romantyzmu**

Premiera „Hernaniego” była nie tylko sukcesem literackim, ale także scenograficznym. Romantycy wprowadzili na scenę: średniowieczne zamki, ruiny, gotyckie krajobrazy, burze i pożary, monumentalne widowiska historyczne. Malarstwo sceniczne inspirowało się naturą oraz pejzażem romantycznym.

### **André Antoine i Théâtre Libre**

Pod koniec wieku Francja stała się również kolebką naturalizmu. André Antoine założył Théâtre Libre w 1887 roku. Jego teatr: odrzucał gwiazdorstwo, promował grę zespołową, wymagał naturalności, stosował realistyczne dekoracje. Antoine wprowadził słynną zasadę „czwartej ściany”. Aktor miał zachowywać się tak, jakby publiczność nie istniała. Scenografia stała się niemal dokumentalna. Na scenie pojawiały się: prawdziwe jedzenie, autentyczne meble, mięso wiszące w rzeźni, realistyczne wnętrza mieszkań. Naturalizm zmienił relację między aktorem a przestrzenią.

## **Niemcy – od romantyzmu do narodzin reżyserii**

### **Romantyzm niemiecki i teatr idei**

Niemcy odegrały kluczową rolę w narodzinach nowoczesnego teatru. Romantyzm niemiecki, związany z ruchem Sturm und Drang, odrzucał klasycystyczny racjonalizm. Teatr miał oddziaływać emocjonalnie i duchowo. Ważną rolę odegrali: Goethe, Schiller, Ludwig Tieck, Richard Wagner.

Tieck eksperymentował z otwartą sceną i próbował odtworzyć teatr elżbietański. Był przeciwnikiem nadmiernego realizmu malarskiego.

Richard Wagner i Gesamtkunstwerk Wagner uważał teatr za syntezę wszystkich sztuk.

Muzyka, obraz, ruch i światło miały tworzyć jedną strukturę emocjonalną. Jego idee: zrewolucjonizowały scenografię, doprowadziły do narodzin nowoczesnej reżyserii, wpłynęły na symbolizm i Wielką Reformę Teatru. Wagner podporządkował wszystkie elementy spektaklu jednej wizji artystycznej.

## **Meiningeńczycy – narodziny nowoczesnej inscenizacji**

Największy wpływ na teatr końca XIX wieku wywarła jednak trupa księcia Jerzego II z Saksonii-Meiningen. Meiningeńczycy: odrzucili system gwiazdorski, wprowadzili dyscyplinę zespołową, dbali o historyczną dokładność, stosowali realistyczną scenografię, budowali tłum jako element dramaturgii. Ich przedstawienia były niezwykle precyzyjne. Każdy kostium, mebel i rekwizyt miał odpowiadać epoce historycznej. Ważne było również zróżnicowanie poziomów sceny. Meiningeńczycy stosowali podesty, schody i trójwymiarowe bryły. To właśnie oni stworzyli fundament nowoczesnej reżyserii.

## **Anglia – realizm, widowisko i teatr mieszczański**

### **Wielkie teatry Londynu**

W XIX wieku Londyn stał się jednym z największych ośrodków teatralnych świata. Rozwój klasy średniej oraz industrializacja doprowadziły do budowy ogromnych teatrów. Publiczność oczekiwała: widowiskowości, melodramatu, efektów specjalnych, historycznej dekoracyjności.

### **Box set i realizm sceniczny**

Lucia Vestris oraz później Bancroftowie rozpowszechnili scenografię pudełkową. Było to jedno z najważniejszych osiągnięć scenografii XIX wieku. Aktorzy zaczęli: wchodzić przez drzwi, siadać przy prawdziwych stołach, funkcjonować w realistycznych wnętrzach. Scena przestała być obrazem. Stała się przestrzenią życia.

### **Henry Irving i nowoczesna inscenizacja**

Sir Henry Irving był jedną z najważniejszych postaci teatru angielskiego. Wprowadził: zaciemnienie widowni, przednią kurtynę, realistyczne światło, historyczne konsultacje scenograficzne. Współpracował z wybitnymi malarzami i scenografami. Jego teatr osiągnął szczyt realizmu malarskiego.

## **Rosja – od teatru imperialnego do psychologicznego realizmu**

### **Teatr carski i cenzura**

Rosyjski teatr XIX wieku rozwijał się pod ścisłą kontrolą państwa. Dominowały: melodramaty, widowiska patriotyczne, dramat historyczny, teatr muzyczny. Jednocześnie rozwijał się realizm literacki reprezentowany przez Gogoła, Ostrowskiego i Turgeniewa.

## **Realizm sceniczny**

W drugiej połowie wieku rosyjskie teatry zaczęły stosować realistyczne dekoracje. Coraz większe znaczenie miały: historyczna dokładność, autentyczne kostiumy, szczegółowa scenografia. Bardzo silne były wpływy Meiningerów.

## **Konstantin Stanisławski**

Pod koniec wieku Stanisławski stworzył podstawy teatru psychologicznego. W Moskiewskim Teatrze Artystycznym: aktor miał przeżywać rolę, scenografia budowała atmosferę, światło wspierało emocjonalny nastrój, spektakl stawał się organiczną całością. Te idee zdominowały teatr XX wieku.

## **Teatr amerykański – widowisko i przemysł teatralny**

### **Rozwój teatrów miejskich**

Stany Zjednoczone rozwijały teatr pod silnym wpływem Anglii. Początkowo były to głównie teatry objazdowe. Wraz z rozwojem miast zaczęto jednak budować wielkie gmachy teatralne.

### **Rozwój technologii scenicznej**

Amerykanie szczególnie interesowali się techniką. Edwin Booth i Steele MacKaye wprowadzili: windy sceniczne, ruchome platformy, podwójne sceny, nowe systemy wentylacji, efekty specjalne, elektryczne oświetlenie. Teatr amerykański coraz bardziej przypominał wielką maszynę widowiskową.

### **David Belasco i skrajny realizm**

David Belasco doprowadził naturalizm do skrajności. Na jego scenach pojawiały się: żywe zwierzęta, realistyczne uliczne pejzaże, autentyczne wnętrza, niezwykle precyzyjne efekty świetlne. Belasco wywarł ogromny wpływ na późniejszy teatr filmowy.

## **Narodziny reżysera**

### **Koniec systemu gwiazdorskiego**

Przez większą część XIX wieku teatrem rządili aktorzy-gwiazdy. Najślynniejsi wykonawcy: improwizowali, zmieniali tekst, podporządkowywali spektakl własnej roli.

System ten stopniowo zaczął jednak ograniczać rozwój teatru. Coraz wyraźniej dostrzegano potrzebę koordynacji wszystkich elementów przedstawienia.

## **Reżyser jako twórca spektaklu**

Wagner i Meiningerzy stworzyli nową funkcję – reżysera. Reżyser miał: interpretować dramat, organizować przestrzeń, kierować aktorami, kontrolować światło, integrować scenografię i muzykę. Spektakl stawał się autonomicznym dziełem sztuki.

## **Wielka Reforma Teatru**

### **Kryzys naturalizmu**

Pod koniec XIX wieku naturalizm zaczął budzić sprzeciw. Scena realistyczna wydawała się: zbyt dosłowna, zbyt materialna, pozbawiona duchowości. Artyści zaczęli poszukiwać nowych środków wyrazu.

### **Symbolizm**

Symboliści odrzucali realizm. Scenografia miała: sugerować, budować nastrój, działać na wyobraźnię. Pojawiły się: półmrok, uproszczone dekoracje, abstrakcyjne przestrzenie, umowność. Teatr symboliczny przygotował grunt pod teatr XX wieku.

### **Adolphe Appia**

Appia był jednym z największych reformatorów scenografii. Odrzucił: płaskie dekoracje, malarską iluzję, przypadkowe światło. Zaproponował: architektoniczną przestrzeń, schody i platformy, światło modelujące bryłę, dynamiczny cień. Dla Appii światło było równorzędnym aktorem spektaklu.

### **Edward Gordon Craig**

Craig marzył o teatrze całkowicie autonomicznym. Scenografia miała być: monumentalna, symboliczna, abstrakcyjna. Jego słynne „screens” – ruchome ekrany – pozwalały budować zmienne przestrzenie. Craig uważał, że teatr nie powinien kopiować rzeczywistości. Powinien tworzyć własny świat.

## **Polska i teatr romantyczny**

### **Dramat romantyczny w Polsce**

Polska scena XIX wieku rozwijała się w szczególnych warunkach politycznych. Zabory sprawiły, że teatr stał się miejscem przechowywania tożsamości narodowej. Dramaty: Adama Mickiewicza, Juliusza Słowackiego, Zygmunta Krasińskiego miały charakter niemal mesjaniczny. Były jednocześnie: poezją, filozofią historii, politycznym manifestem.

## Teatr Wyspiańskiego

Pod koniec wieku Stanisław Wyspiański stał się jednym z największych reformatorów teatru polskiego. Łączył funkcje: dramaturga, scenografa, reżysera, teoretyka teatru. Jego wizja teatru jako syntezy sztuk wpisywała się w idee Wielkiej Reformy.



Kazimierz Kamiński jako Stańczyk, scena z prapremiery *Wesela*. Fot. Atelier „Zofia” (Wilhelm Kleinberg), 1901. Domena publiczna.

## Rozwój techniki teatralnej XIX wieku

### Oświetlenie

Największą technologiczną rewolucją XIX wieku było światło. Kolejne etapy: świece, lampy olejowe, oświetlenie gazowe, światło elektryczne. Zmieniło to: sposób gry aktorów, konstrukcję dekoracji, dramaturgię sceny, atmosferę spektaklu.

### Mechanizacja sceny

Rozwój maszynery scenicznej umożliwił: szybkie zmiany dekoracji, efekty specjalne, ruchome panoramy, sceny obrotowe, zapadnie i loty. Scena stała się laboratorium technicznym.

## **Rozwój warsztatów scenograficznych**

Pod koniec wieku proces tworzenia dekoracji został zorganizowany niemal przemysłowo. Powstały: profesjonalne pracownie malarskie, wyspecjalizowane warsztaty stolarskie, magazyny kostiumów, wypożyczalnie rekwizytów. Scenografia stawała się samodzielną dziedziną sztuki.

## **Gatunki teatralne XIX wieku**

Wiek XIX był okresem niezwykle dynamicznego rozwoju teatru. Zmiany społeczne, rozwój miast, narodziny kultury masowej oraz nowe prądy artystyczne sprawiły, że scena teatralna stała się bardzo różnorodna. Obok widowisk nastawionych na emocje i rozrywkę rozwijały się także formy ambitniejsze, podejmujące problemy filozoficzne, społeczne i psychologiczne.

Jednym z najpopularniejszych gatunków XIX wieku był melodramat. Opierał się on na silnych emocjach, wyraźnym konflikcie dobra i zła oraz dramatycznych zwrotach akcji. Bohaterowie byli zazwyczaj jednoznacznie pozytywni lub negatywni, a fabuła miała wzruszać i trzymać widza w napięciu. Ważną rolę odgrywały efekty sceniczne, muzyka oraz widowiskowość przedstawień.

Szczególne znaczenie zyskał również dramat romantyczny, który zerwał z klasycznymi zasadami jedności czasu, miejsca i akcji. Łączył elementy historii, fantastyki, filozofii i ludowych wierzeń. Bohater romantyczny był zwykle jednostką wyjątkową, samotną i zbuntowaną wobec świata. Utwory tego typu często poruszały temat wolności, narodu i przeznaczenia.

W XIX wieku ogromną popularność zdobyła także opera romantyczna. Łączyła muzykę, śpiew, dekoracje, kostiumy i efekty sceniczne, tworząc widowisko o wielkim rozmachu. Opera stawała się formą „sztuki totalnej”, oddziałującą jednocześnie na emocje i wyobraźnię widza. Często podejmowała tematykę historyczną, baśniową lub narodową.

Lżejszy charakter miały burleska i ekstrawagancja, które łączyły humor, parodię i widowiskowość. Gatunki te wykorzystywały komiczne sytuacje, przesadę oraz elementy muzyczne i taneczne. Ich głównym celem była rozrywka i zabawa publiczności.

W drugiej połowie XIX wieku rozwijał się także teatr muzyczny, łączący dialogi, śpiew i taniec. Forma ta stopniowo przygotowywała grunt pod powstanie współczesnego musicalu. Przedstawienia były coraz bardziej dynamiczne i nastawione na atrakcyjność widowiska.

Pod koniec XIX wieku pojawił się naturalizm, który dążył do jak najwierniejszego ukazywania rzeczywistości. Twórcy naturalistyczni przedstawiali codzienne życie zwykłych ludzi, często eksponując problemy społeczne, biedę czy konflikty rodzinne. Scenografia i gra aktorska miały sprawiać wrażenie dokumentalnego realizmu.

Odmianą drogę obrał symbolizm, który sprzeciwiał się realizmowi i naturalizmowi. Symboliści uważali, że teatr powinien ukazywać ukryte sensy, emocje i duchowy wymiar świata. Zamiast dosłowności stosowano symbole, metafory oraz nastrojową atmosferę. Ważniejsza od realistycznej fabuły stawała się sugestia i przeżycie wewnętrzne widza.

## **Teatr jako zwierciadło społeczeństwa**

XIX-wieczny teatr nie był wyłącznie sztuką. Był także: przestrzenią debaty społecznej, miejscem kształtowania świadomości narodowej, symbolem nowoczesności, produktem przemysłu rozrywkowego. Rozwój kolei i kapitalizmu stworzył system objazdowych produkcji i komercyjnych teatrów. Narodziły się: londyński West End, nowojorski Broadway, nowoczesny przemysł teatralny.

## **Zakończenie. Od teatru iluzji do teatru nowoczesnego**

Wiek XIX był czasem niezwyklej przemiany teatru. Scena przeszła drogę: od malowanej dekoracji do przestrzeni architektonicznej, od aktora-gwiazdy do zespołu, od widowiska podporządkowanego literaturze do autonomicznego dzieła sztuki, od oświetlenia świecowego do światła dramatycznego, od dekoracji iluzjonistycznej do nowoczesnej scenografii.

To właśnie wtedy narodziły się podstawowe pojęcia współczesnego teatru: reżyseria, scenografia jako sztuka autonomiczna, światło jako środek dramaturgiczny, teatr zespołowy, inscenizacja jako całość artystyczna.

Dziewiętnastowieczni reformatorzy – Wagner, Appia, Craig, Antoine, Stanisławski czy Meiningeńczycy – stworzyli fundamenty sceny XX wieku. Ich idee pozostają żywe do dziś. Współczesny teatr, nawet najbardziej eksperymentalny, nadal korzysta z rozwiązań wypracowanych właśnie w XIX stuleciu. W tym sensie był to wiek, który nie tylko zrewolucjonizował scenografię, lecz także na nowo zdefiniował samą istotę teatru.

# **Rozdział: Rozwój teatru i scenografii XX–XXI wieku**

## **Od dekoracji iluzjonistycznej do przestrzeni totalnej**

Historia scenografii XX i XXI wieku jest jednocześnie historią przemian samego teatru. Nigdy wcześniej przestrzeń sceniczna nie zmieniała się tak gwałtownie i tak wielokierunkowo. Jeszcze pod koniec XIX wieku dominowała dekoracja iluzjonistyczna – malowane prospekty, realistyczne wnętrza i bogactwo szczegółów mających przekonać widza, że scena jest odbiciem rzeczywistości. Wiek XX przyniósł jednak bunt przeciwko tej konwencji. Artyści zaczęli zadawać pytanie: czy teatr musi naśladować świat? A może powinien tworzyć własną rzeczywistość?

To pytanie stało się początkiem jednej z największych rewolucji w dziejach sztuki scenicznej. Scenografia przestała być tłem dla aktora i tekstu. Stała się samodzielnym językiem teatralnym – architekturą emocji, metaforą, przestrzenią idei, a z czasem także środowiskiem multimedialnym.

W XX wieku teatr przeobraził się w laboratorium artystyczne. Reżyserzy, architekci, malarze, konstruktorzy i kompozytorzy zaczęli wspólnie budować nową wizję widowiska. Rozwijały się nowe typy scen, eksperymentalne budynki teatralne, ruchome konstrukcje, sceny obrotowe i elastyczne przestrzenie gry. W XXI wieku do tych przemian dołączyły technologie cyfrowe: mapping 3D, projekcje interaktywne, rozszerzona rzeczywistość, sztuczna inteligencja oraz scenografia generowana komputerowo.

Współczesny scenograf jest już nie tylko dekoratorem. Bywa architektem, projektantem światła, twórcą kostiumu, operatorem obrazu cyfrowego, a czasem współreżyserem spektaklu. Przestrzeń teatralna przestała być miejscem zamkniętym. Teatr wychodzi dziś do hal fabrycznych, magazynów, ulic, ruin, przestrzeni postindustrialnych i internetu.

Droga od realistycznego salonu mieszczańskiego do immersyjnego teatru cyfrowego była długa i pełna gwałtownych zwrotów. Warto prześledzić ją krok po kroku.

## **Początek XX wieku – narodziny nowoczesnej scenografii**

### **Kryzys realizmu**

Przełom XIX i XX wieku przyniósł zmęczenie teatrem realistycznym. Scena przypominała często muzeum wewnątrz: ciężkie dekoracje, realistyczne meble, szczególnie odtworzone salony i ulice. Aktorzy grali wśród dekoracyjnego nadmiaru, a przestrzeń sceniczna podporządkowana była iluzji.

Młodzi reformatorzy uznali, że teatr zatracił własną naturę. Scena nie powinna kopiować rzeczywistości, lecz tworzyć nowy świat – syntetyczny, symboliczny i poetycki.

Najważniejszymi pionierami nowoczesnej scenografii byli Adolphe Appia oraz Edward Gordon Craig.

### **Adolphe Appia – architekt światła**

Szwajcar Adolphe Appia był jednym z pierwszych artystów, którzy uznali światło za podstawowy środek budowania przestrzeni scenicznej. Krytykował płaskie, malowane dekoracje i proponował scenę trójwymiarową – zbudowaną z platform, schodów i brył architektonicznych.

Dla Appii scena była przestrzenią rytmu. Inspirował się muzyką Richarda Wagnera i uważał, że ruch aktora, światło oraz architektura powinny tworzyć jedność. To właśnie Appia po raz pierwszy potraktował światło nie jako narzędzie oświetlania dekoracji, ale jako samodzielny środek artystyczny. W jego projektach cień miał równie wielkie znaczenie jak światło. Scenografia przestała być obrazem, a stała się przestrzenią dynamiczną.

### **Edward Gordon Craig – teatr symbolu**

Anglik Edward Gordon Craig poszedł jeszcze dalej. Marzył o teatrze całkowicie autonomicznym wobec literatury. Aktora postrzegał jako element większej kompozycji plastycznej.

Craig proponował monumentalne, ruchome ekrany, geometryczne bryły i ograniczenie realistycznego detalu. Interesowała go atmosfera i metafora, a nie wierne odtwarzanie rzeczywistości. Jego koncepcje miały ogromny wpływ na europejską awangardę.

### **Reformy architektury teatralnej**

Na początku XX wieku zaczęto również przekształcać sam budynek teatru. Klasyczna scena pudełkowa typu włoskiego – z proscenium i oddzieloną widownią – coraz częściej wydawała się ograniczeniem. Poszukiwano nowych relacji między aktorem a widzem. Pojawiły się: sceny otwarte, sceny wysunięte, przestrzenie amfiteatralne, pierwsze projekty teatrów elastycznych. Architekci zaczęli myśleć o teatrze jako o maszynie widowiska.

## **Awangarda i teatr eksperymentalny lat 20. i 30.**

## Konstrukttywizm rosyjski

Po rewolucji rosyjskiej teatr stał się miejscem eksperymentu społecznego i artystycznego. Konstruktywiści odrzucili dekoracyjność na rzecz funkcjonalności. Scenografia miała być maszyną do gry. Najważniejszą postacią był Wsiewołod Meyerhold, który stworzył biomechanikę aktorską oraz nowy typ sceny dynamicznej.

Na scenach pojawiały się: drabiny, pomosty, ruchome platformy, konstrukcje stalowe, koła i mechanizmy. Scenografia przestała udawać rzeczywistość. Stała się przestrzenią działania. Lubow Popowa i Aleksandr Rodczenko projektowali scenografie przypominające hale przemysłowe. Aktorzy wspinali się po konstrukcjach niczym robotnicy nowoczesnego świata.

## Futuryzm włoski

We Włoszech futuryści z Filippo Tommaso Marinettim na czele głosili kult szybkości, ruchu i technologii. Teatr futurystyczny miał być gwałtowny, dynamiczny i zaskakujący. Scenografie Enrica Prampoliniego wprowadzały abstrakcyjne formy geometryczne, światło elektryczne i efekty mechaniczne. Był to jeden z pierwszych momentów, gdy technologia stała się integralnym elementem widowiska.



Scenografia autorstwa Prampoliniego. Domena publiczna.

Istotną rolę w rozwoju scenografii i kostiumu awangardowego XX wieku odegrał Anton Giulio Bragaglia. Jako twórca związany z futuryzmem dążył do zerwania z realistycznym teatrem i stworzenia nowoczesnego widowiska opartego na ruchu, świetle i dynamice scenicznej. Uważał, że scenografia nie powinna być jedynie tłem dla aktora, lecz aktywnym elementem budującym rytm i atmosferę spektaklu.

Bragaglia eksperymentował z oświetleniem, perspektywą oraz abstrakcyjnymi dekoracjami, które miały wywoływać wrażenie ruchu i energii. Inspirował się

rozwojem techniki, fotografii i kina, dlatego jego projekty sceniczne często wykorzystywały geometryczne układy, kontrasty światła oraz uproszczone formy przestrzenne. Dzięki temu scenografia futurystyczna stawała się bardziej dynamiczna i symboliczna.

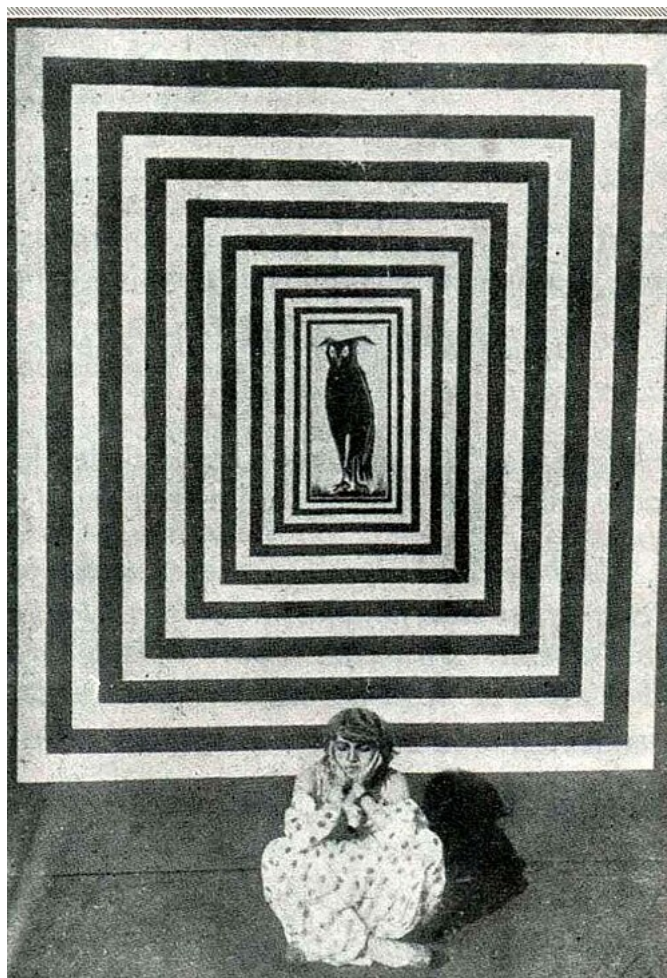

Anton Giulio Bragaglia *Thais*, 1917. Domena publiczna.

W zakresie kostiumu Bragaglia podkreślał znaczenie ekspresji ciała oraz relacji stroju z ruchem aktora. Futurystyczne kostiumy miały deformować sylwetkę, wzmacniać wrażenie szybkości i oddziaływać wizualnie na widza. Często wykorzystywano jaskrawe kolory, nietypowe materiały i formy inspirowane maszyną. Takie podejście wpłynęło na rozwój teatru awangardowego oraz późniejsze eksperymenty sceniczne Bauhausu i teatru totalnego.

### **Bauhaus i teatr totalny**

W Niemczech ogromne znaczenie miał Bauhaus. Walter Gropius stworzył projekt Totaltheater – teatru totalnego. Zakładał on: ruchomą scenę, obracające się widownie, zmienne układy przestrzenne, pełną mechanizację widowiska.

Choć projekt nigdy nie został zrealizowany w pełni, wywarł ogromny wpływ na późniejszą architekturę teatralną. Oskar Schlemmer rozwijał natomiast eksperymenty

z ciałem aktora i przestrzenią geometryczną. Jego „Balet triadyczny” stał się jednym z symboli teatralnego modernizmu.

## **Narodziny nowoczesnej reżyserii i nowe myślenie o przestrzeni**

### **Konstantin Stanisławski**

Rosyjski reformator Konstantin Stanisławski zmienił sposób pracy aktora. Jego system oparty był na psychologicznej prawdzie postaci. Choć scenografia w Moskiewskim Teatrze Artystycznym pozostawała często realistyczna, jej funkcja uległa zmianie. Przestrzeń miała wspierać emocjonalną wiarygodność gry.

### **Bertolt Brecht i teatr epicki**

Brecht sprzeciwił się iluzji teatralnej. W jego teatrze widz miał myśleć, a nie tylko współodczuwać. Scenografia Brechtowska była: umowna, otwarta, świadomie sztuczna. Widoczne reflektory, odsłonięte mechanizmy sceniczne i napisy projekcyjne przypominały publiczności, że ogląda spektakl.

Ogromną rolę odegrał tu scenograf Caspar Neher, który stworzył minimalistyczny język przestrzeni Brechta.

### **Antonin Artaud**

Artaud postulował teatr oddziałujący bezpośrednio na zmysły. Jego „teatr okrucieństwa” zakładał: intensywne światło, hałas, ruch, fizyczne oddziaływanie przestrzeni.

To właśnie u Artauda pojawia się idea teatru immersyjnego, który otacza widza i burzy granice między sceną a publicznością.

### **Architektura teatralna XX wieku**

## **Od sceny pudełkowej do przestrzeni elastycznej.**

Tradycyjny teatr włoski dominował jeszcze przez pierwszą połowę XX wieku, ale równolegle rozwijały się nowe rozwiązania architektoniczne. Najważniejsze typy scen XX wieku to:

Scena pudełkowa, w której klasyczny model z proscenium oddzielającym scenę od widowni. Pozwalał na: budowę iluzji, wykorzystanie kurtyny, stosowanie skomplikowanych dekoracji.

Scena elżbietańska, powrót do sceny wysuniętej ku widzom inspirowanej teatrem Szekspira.

Scena arenowa, w której widownia otacza aktorów ze wszystkich stron. Taki układ wymuszał uproszczenie dekoracji i większą dynamikę ruchu.

Black box - jedno z najważniejszych osiągnięć XX wieku. Black box to neutralna, czarna przestrzeń o elastycznej konfiguracji. Można dowolnie zmieniać: układ widowni, kierunek gry, wielkość sceny. Stał się idealnym miejscem dla teatru eksperymentalnego.

Teatr site-specific. W drugiej połowie XX wieku teatr zaczął opuszczać budynki teatralne. Spektakle realizowano: w fabrykach, magazynach, ruinach, przestrzeniach miejskich, plenerach. Scenografia była tworzona w dialogu z konkretnym miejscem.

## **Rozwój technologii scenicznych**

XX wiek przyniósł gwałtowny rozwój technologii: oświetlenia elektrycznego, mechaniki scenicznej, scen obrotowych, zapadni, mostów świetlnych, systemów nagłośnienia. Teatr stawał się coraz bardziej złożonym organizmem technicznym.

## **Polska szkoła scenografii**

### **Fenomen polskiej scenografii**

Po II wojnie światowej Polska stała się jednym z najważniejszych ośrodków nowoczesnej scenografii. Polscy scenografowie stworzyli własny język plastyczny, który zdobył uznanie na całym świecie. Scenografia przestała być jedynie dekoracją. Stała się autonomicznym dziełem sztuki.

### **Tadeusz Kantor**

Kantor był jedną z najważniejszych postaci teatru XX wieku. Jego Teatr Cricot 2 stworzył niezwykle świat pamięci, śmierci i rozpadu. W „Umarłej klasie” czy „Wielopolu, Wielopolu” scenografia składała się z: manekinów, zdegradowanych przedmiotów, szkolnych ławek, rupieci i asamblaży. Przedmioty stawały się nośnikami pamięci.

Kantor uczynił scenografię równorzędnym partnerem aktora.

## **Józef Szajna**

Były więzień Auschwitz, Szajna tworzył teatr naznaczony doświadczeniem wojny. Jego przestrzenie były: brutalne, zdehumanizowane, pełne szczątków i ruin. Jego scenografia miała wymiar egzystencjalny.

## **Jerzy Gurawski i teatr Grotowskiego**

Jerzy Gurawski współpracował z Jerzym Grotowskim przy Teatrze Laboratorium. Ich przestrzenie były projektowane tak, aby znieść podział między aktorem a widzem. Publiczność znajdowała się: wewnątrz akcji, pomiędzy aktorami, w bezpośrednim kontakcie z wydarzeniem. Jego scenografia była minimalistyczna, ale niezwykle precyzyjna.

Jerzy Grotowski próbował dokonać radykalnego przewartościowania teatru. Twierdził, że teatr może istnieć bez: dekoracji, kostiumów, efektów technicznych. Ale nie może istnieć bez spotkania aktora i widza.

Paradoksalnie jednak jego teatr miał ogromne znaczenie dla rozwoju scenografii. Przestrzeń Gurawskiego i Grotowskiego była: precyzyjna, rytualna, architektonicznie przemyślana. Każdy detal organizował relację widza z aktorem.

## **Leszek Mądzik**

Twórca Sceny Plastycznej KUL stworzył teatr niemal pozbawiony słowa. Najważniejsze były: światło, cień, materia, rytm obrazów. Spektakle Mądzika przypominały ruchome malarstwo.

## **Inni twórcy**

Do najwybitniejszych polskich scenografów należeli również: Krystyna Zachwatowicz, Andrzej Majewski, Jan Polewka, Andrzej Kreütz-Majewski.

Polska szkoła scenografii zdobywała nagrody na Quadriennale Scenografii w Pradze i wywarła wpływ na teatr światowy.

## **Czechosłowacja i fenomen Josefa Svobody**

Josef Svoboda był jednym z największych innowatorów scenografii XX wieku. Łączył: architekturę, światło, projekcję filmową, ruch mechaniczny, multimedia.

Stworzył system polyekranów i eksperymentował z projekcjami wieloplanowymi. Jego scenografie były żywymi organizmami. Svoboda wyprzedził epokę cyfrową o kilkadziesiąt lat.

## **Teatr amerykański i Broadway**

## **Musical i widowisko**

W Stanach Zjednoczonych ogromny wpływ na rozwój scenografii miał musical.

Broadway wymagał: szybkich zmian dekoracji, widowiskowości, mechanizacji sceny, efektów specjalnych. Rozwijano zaawansowane systemy: zapadni, ruchomych platform, projekcji, scen obrotowych.

## **Hollywood a teatr**

Konkurencja kina sprawiła, że teatr musiał szukać nowych środków wyrazu. Scenografia teatralna zaczęła korzystać z języka filmu: montażowości, projekcji, szybkiej zmiany obrazów.

## **Off-Broadway i eksperyment**

Równolegle rozwijały się sceny alternatywne. Teatry offowe eksperymentowały z: przestrzenią industrialną, performansem, teatrem środowiskowym.

Richard Schechner rozwijał ideę environmental theatre, w którym widz znajdował się wewnątrz działania.

## **Włochy, Francja i Niemcy – europejskie centra eksperymentu**

### **Włochy**

Włoski teatr XX wieku rozwijał się między tradycją a awangardą. Luigi Pirandello rozbił klasyczne pojęcie tożsamości scenicznej. Futuryści eksperymentowali z nowoczesną scenografią. Później Giorgio Strehler i Luca Ronconi tworzyli monumentalne przestrzenie teatralne.

### **Francja**

Francja stała się centrum eksperymentu teatralnego. Antonin Artaud, Jean Genet i później Ariane Mnouchkine rozwijali teatr totalny.

Théâtre du Soleil wykorzystywał: ogromne przestrzenie, wspólnotowy charakter widowiska, inspiracje azjatyckie.

### **Niemcy**

Niemcy były jednym z głównych laboratoriów modernizmu. Ekspresjonizm niemiecki wpłynął na: deformację przestrzeni, ostre światło, kontrast, monumentalność.

Po II wojnie światowej niemiecki teatr polityczny i postdramatyczny nadal rozwijał eksperyment przestrzenny.

## **Teatr postmodernistyczny i performans**

W drugiej połowie XX wieku teatr zaczął przekraczać własne granice. Pojawiły się: performans, happening, instalacja artystyczna, teatr tańca, działania site-specific. Scenografia coraz częściej przypominała instalację współczesnej sztuki.

### **Teatr Tadeusza Kantora**

Kantor stał się jednym z prekursorów teatru postdramatycznego. Spektakl był u niego: pamięcią, rytuałem, instalacją, akcją plastyczną.

### **Pina Bausch**

Niemiecki teatr tańca Tanztheater Wuppertal wprowadził nowy rodzaj przestrzeni scenicznej. Na scenie pojawiały się: ziemia, woda, kwiaty, ściany, ogromne instalacje. Scenografia była integralna z ruchem.

## **Zwrot performatywny i teatr immersyjny**

Przełom XX i XXI wieku przyniósł zwrot performatywny. Teatr zaczął: rezygnować z linearnej narracji, angażować widza, przekraczać podział scena-widownia.

### **Teatr immersyjny**

W teatrze immersyjnym widz staje się uczestnikiem wydarzenia. Może: poruszać się po przestrzeni, wybierać własną ścieżkę, wchodzić w interakcje z aktorami. Scenografia staje się pełnym środowiskiem doświadczenia. Jednym z najbardziej znanych przykładów jest „Sleep No More” grupy Punchdrunk.

### **Site-specific**

Spektakl tworzony jest dla konkretnego miejsca. Ruiny fabryki, opuszczony hotel czy magazyn stają się częścią narracji. Scenograf nie projektuje już dekoracji – projektuje doświadczenie przestrzeni.

## **Cyfryzacja teatru XXI wieku**

### **Multimedia**

Współczesna scenografia coraz częściej korzysta z technologii cyfrowych. Najważniejsze narzędzia: mapping projekcyjny, ekrany LED, projekcje interaktywne, rozszerzona rzeczywistość, rzeczywistość wirtualna, śledzenie ruchu, generowanie obrazu w czasie rzeczywistym. Scenografia może zmieniać się natychmiast. Przestrzeń fizyczna i cyfrowa przenikają się.

### **Wideo i projekcja**

Projekcja stała się jednym z głównych środków współczesnej scenografii. Obraz filmowy: rozszerza przestrzeń, tworzy nowe plany, pozwala na multiplikację rzeczywistości.

## **Automatyzacja i robotyka**

Nowoczesne sceny wyposażone są w: zautomatyzowane mosty, sterowane komputerowo dekoracje, robotyczne systemy ruchu. Spektakl może zmieniać przestrzeń niemal bez udziału człowieka.

## **Sztuczna inteligencja**

Pojawiają się pierwsze eksperymenty z: awatarami AI, generowaniem obrazu przez algorytmy, interaktywnymi systemami reagującymi na aktora. Teatr zaczyna badać relację człowieka i technologii.

## **Ekoscenografia i teatr zrównoważony**

W XXI wieku coraz większe znaczenie ma świadomość ekologiczna. Produkcje teatralne generują ogromne ilości odpadów i zużywają dużo energii. Dlatego rozwija się eco-scenography. Zakłada ona: używanie materiałów z odzysku, ograniczanie transportu, ponowne wykorzystywanie dekoracji, redukcję śladu węglowego. Scenografia staje się bardziej tymczasowa, mobilna i lekka.

## **Teatr globalny i dialog kultur**

Współczesny teatr jest zjawiskiem globalnym. Europejscy twórcy inspirowani są: teatrem nō, kabuki, rytuałami afrykańskimi, teatrem indyjskim, sztuką performansu Ameryki Południowej.

### **Afryka**

Teatr afrykański zachował silny związek z rytuałem i wspólnotowością. Twórcy tacy jak Wole Soyinka łączyli tradycję z nowoczesną dramaturgią.

### **Ameryka Łacińska**

Augusto Boal stworzył Teatr Uciśnionych. Widz stawał się uczestnikiem wydarzenia i współtwórcą akcji.

### **Azja**

Teatr azjatycki wywarł ogromny wpływ na europejski minimalizm i rytualność sceny. Inspiracje teatrem japońskim widoczne były u: Grotowskiego, Petera Brooka, Ariane Mnouchkine.

## **Współczesny scenograf – artysta totalny**

Dzisiejszy scenograf często przekracza granice własnego zawodu. Projektuje: przestrzeń, kostium, światło, projekcję, dźwięk, interakcję cyfrową. Coraz częściej współtworzy dramaturgię spektaklu.

Współczesna scenografia jest: architekturą, instalacją, performansem, środowiskiem medialnym. Scenograf staje się mediatorem między technologią a emocją.

## Przyszłość teatru i scenografii

Wiele wskazuje na to, że granice między: teatrem, sztuką wizualną, filmem, grą komputerową, rzeczywistością wirtualną będą coraz bardziej płynne.

Możliwe kierunki rozwoju: spektakle hybrydowe online i offline, scenografia generowana przez AI, immersja VR, interaktywne środowiska reagujące na emocje widza, teatr rozszerzonej rzeczywistości.

Jednocześnie równolegle trwa powrót do prostoty. Wielu twórców ponownie szuka: żywego kontaktu, materialności, obecności aktora, prostych środków wyrazu. To właśnie napięcie między technologią a ludzką obecnością wydaje się dziś najważniejszym problemem współczesnego teatru.

## Zakończenie

Historia teatru i scenografii XX oraz XXI wieku jest historią nieustannego przekraczania granic. Scenografia przeszła drogę od malowanej dekoracji do autonomicznego środowiska artystycznego. Stała się przestrzenią idei, emocji i technologii.

XX wiek przyniósł: zerwanie z realizmem, narodziny awangardy, rozwój nowoczesnej reżyserii, eksperyment architektoniczny, emancypację scenografii.

XXI wiek otworzył natomiast erę: multimediiów, immersji, cyfrowych przestrzeni, ekologii teatru, globalnego dialogu kultur.

Współczesny teatr nie posiada jednej dominującej formy. Istnieje równocześnie jako: monumentalne widowisko, ascetyczny performans, instalacja, rytuał, doświadczenie cyfrowe.

Scenografia stała się jednym z najważniejszych języków współczesnej sztuki. A jednak mimo technologicznej rewolucji istota teatru pozostaje niezmienna. Nadal jest on spotkaniem ludzi w przestrzeni i czasie. To właśnie dlatego teatr – nawet w epoce sztucznej inteligencji i rzeczywistości wirtualnej – pozostaje sztuką żywej obecności.

# Rozwój teatru i scenografii w Indiach od powstania do współczesności

Badania nad scenografią coraz częściej wykraczają dziś poza tradycyjne rozumienie dekoracji teatralnej jako tła dla aktora. Współczesna historia sztuki traktuje scenografię jako samodzielny język kultury, który organizuje przestrzeń, kształtuje percepcję widza i wpływa na sposób rozumienia świata przedstawionego. Astrid von Rosen zwraca uwagę, że scenografia nie jest jedynie dodatkiem do widowiska, lecz formą myślenia o przestrzeni, ruchu, obrazie i relacji człowieka z otoczeniem. W tym sensie historia scenografii jest jednocześnie historią ludzkiej wyobraźni, sposobów budowania wspólnoty oraz przemian estetycznych.

Trudno znaleźć kulturę, w której zależność między teatrem, rytuałem i organizacją przestrzeni byłaby równie silna jak w Indiach. Teatr indyjski od początku swojego istnienia był sztuką syntezy: łączył taniec, muzykę, poezję, recytację, architekturę, kostium i symboliczny ruch ciała. Scenografia nie oznaczała tam wyłącznie dekoracji. Bardzo często była obecna w geście, rytmie, świetle lampy oliwnej, kolorze kostiumu czy samym układzie przestrzeni. Dlatego dzieje teatru indyjskiego są zarazem historią niezwykle oryginalnych koncepcji scenicznych.

Rozwój indyjskiej scenografii przebiegał od przestrzeni rytualnych i świątynnych, przez klasyczne sceny sanskryckie, ludowe widowiska plenerowe, kolonialne teatry prosceniowe wzorowane na Europie, aż po współczesne eksperymenty multimedialne i teatr immersyjny. Każda epoka pozostawiła po sobie odmienne rozumienie przestrzeni scenicznej oraz inną odpowiedź na pytanie: czym jest teatr i jakie miejsce zajmuje w życiu społecznym.

Indie stanowią przy tym obszar wyjątkowo różnorodny kulturowo. Nie można mówić o jednym teatrze indyjskim, podobnie jak nie istnieje jedna scenografia indyjska. Na subkontynencie rozwijały się dziesiątki języków, religii i tradycji regionalnych. W efekcie powstało wiele autonomicznych form widowiskowych: od klasycznego teatru sanskryckiego po Yakshaganę w Karnatace, Kathakali w Kerali, Jatrę w Bengalu czy teatr Parsi w Bombaju. Każda z tych form wypracowała własny model przestrzeni scenicznej, własną estetykę i własne rozumienie relacji między aktorem a widzem.

Historia teatru indyjskiego pokazuje również, jak silnie sztuka sceniczna reaguje na przemiany polityczne i społeczne. Rozkwit teatru sanskryckiego związany był z okresem stabilizacji cesarstw i mecenatu królewskiego. Okres podbojów islamskich przyniósł osłabienie klasycznej tradycji teatralnej, ale jednocześnie doprowadził do rozwoju lokalnych form ludowych. Epoka kolonialna otworzyła Indie na wpływy europejskie i stworzyła nowoczesny teatr miejski. Po uzyskaniu niepodległości teatr stał się z kolei przestrzenią budowania nowej tożsamości narodowej oraz polem eksperymentów artystycznych.

Rozwój scenografii w Indiach odzwierciedla więc nie tylko historię sztuki teatralnej, lecz także dzieje religii, polityki, urbanizacji i nowoczesności. To opowieść o tym, jak zmieniały się sposoby organizowania przestrzeni, jak ewoluowała relacja między

iluzją a symbolem oraz jak teatr przechodził drogę od świętego rytuału do współczesnego laboratorium kultury.

## **Początki teatru indyjskiego – rytuał, mit i narodziny przestrzeni scenicznej**

Historia teatru indyjskiego należy do najstarszych na świecie. Jej początki sięgają czasów wedyjskich i są nierozdzielnie związane z religijnymi rytuałami oraz obrzędami ofiarnymi. Już w Rigwedzie odnajdujemy dialogi o wyraźnie dramatycznym charakterze: rozmowy między Jamą i Jami, Pururawasem i Urwasi czy Indrą i Indrani. Teksty te posiadały strukturę sceniczną – pojawiały się role, konflikt, emocjonalne napięcie i podział na wypowiedzi bohaterów.

W kulturze indyjskiej teatr nie narodził się więc jako świecka rozrywka, lecz jako element rytuału. Przedstawienie miało charakter sakralny i było częścią religijnego doświadczenia wspólnoty. Według mitu opisanego później w „Natyashastrze”, sam Brahma stworzył teatr jako „piątą Wedę”, aby ludzie mogli poprzez sztukę poznawać prawdę o świecie.

Ta sakralna geneza miała ogromny wpływ na rozwój scenografii. Przestrzeń widowiska była przede wszystkim przestrzenią symboliczną. Nie chodziło o realistyczne odtwarzanie świata, lecz o stworzenie miejsca kontaktu między człowiekiem a rzeczywistością duchową.

### **Najstarsze przestrzenie teatralne**

Najstarsze przykłady architektury teatralnej w Indiach pochodzą z III–II wieku p.n.e. Szczególnie ważne są jaskinie Sitabenga oraz Khandagiri. Uważa się je za pierwotne formy przestrzeni teatralnych.

Jaskinia Sitabenga posiada schodkową widownię oraz wydzieloną przestrzeń sceniczną. Badacze zwracają uwagę, że układ ten przypomina funkcjonalnie amfiteatr, choć ma znacznie mniejszą skalę. Widownia mogła pomieścić około pięćdziesięciu osób, co wskazuje, że spektakle miały charakter kameralny i wspólnotowy.

Ważne jest jednak to, że scena nie była oddzielona od widza w sposób znany później z teatru europejskiego. Granice między przestrzenią gry a przestrzenią odbioru pozostawały płynne. Teatr indyjski przez wiele stuleci zachowa właśnie tę cechę – bliskość aktora i widza.

### **„Natyashastra” – fundament indyjskiej teorii teatru**

Najważniejszym tekstem w historii teatru indyjskiego pozostaje „Natyashastra”, przypisywana Bharacie Muniemu i powstała między II wiekiem p.n.e. a II wiekiem n.e. Dzieło to jest jednym z najstarszych i najbardziej kompleksowych traktatów teatralnych na świecie.

„Natyashastra” opisuje: zasady aktorstwa, muzykę, taniec, budowę scen, architekturę teatralną, kostiumy, charakteryzację, organizację zespołów, funkcjonowanie widowni, teorię emocji i przeżyć estetycznych.

W traktacie zawarto również szczegółowe wskazówki dotyczące architektury teatralnej. Bharata wyróżniał trzy podstawowe typy budynków teatralnych: prostokątne, kwadratowe, trójkątne. Każdy z nich mógł występować w kilku wariantach wielkościowych. Szczególną uwagę zwracano na proporcje przestrzeni, akustykę oraz rytualny charakter budynku.

## **Architektura sceny sanskryckiej**

Teatr klasyczny w Indiach nie przypominał ani greckiego amfiteatru, ani późniejszego europejskiego teatru pudełkowego. Była to przestrzeń częściowo zamknięta, często drewniana, nakryta dachem i wyposażona w kilka stref funkcjonalnych.

Scena składała się zazwyczaj z: przestrzeni gry, zaplecza dla aktorów, miejsc dla muzyków, stref wejść i wyjść, podwyższonej części zadaszanej.

Widownia miała układ schodkowy. Nie była jednak ogromna – indyjski teatr preferował kontakt bezpośredni i wyrazistość gestu.

Najważniejszym elementem scenografii pozostawał aktor. To ciało wykonawcy tworzyło przestrzeń sceniczną. Gest dłoni mógł oznaczać drzewo, podróż, walkę albo świątynię. Jeden rekwizyt symbolizował całe miejsce akcji. W rezultacie teatr sanskrycki rozwijał estetykę symboliczną, a nie iluzjonistyczną.

## **Klasyczny teatr sanskrycki – złoty wiek dramatu indyjskiego**

Między I a X wiekiem n.e. teatr sanskrycki przeżywał okres niezwykłego rozwoju. Był to czas stabilizacji politycznej oraz mecenatu dworów królewskich. Powstawały setki dramatów, a teatr zajmował ważne miejsce w życiu elit.

### **Dramaturgia i organizacja widowiska**

Największymi dramaturgami tego okresu byli: Kalidasa, Bhasa, Bhavabhuti, cesarz Harsza.

Sztuki Kalidasy, zwłaszcza „Śakuntala”, zdobyły później uznanie również w Europie i wpłynęły między innymi na Goethego. Spektakle wystawiane były przez profesjonalne zespoły kierowane przez sutradharę – mistrza ceremonii, organizatora i często aktora jednocześnie. Sam termin oznacza „trzymającego nici”, co sugeruje podobieństwo do animatora lub lalkarza kierującego całym widowiskiem.

### **Scenografia jako symbol**

W klasycznym teatrze sanskryckim scenografia była oszczędna. Nie tworzone realistycznych dekoracji. Zamiast tego wykorzystywano: światło, kostium, muzykę, taniec, gest, kolor, rytm ruchu.

Ważną rolę odgrywały lampy oliwne, których światło budowało atmosferę przedstawienia. Kostiumy miały charakter kodu symbolicznego – kolor twarzy czy stroju określał moralny charakter postaci. W ten sposób indyjska scenografia rozwijała się jako system znaków.

## **Teoria „rasy” i emocjonalność przestrzeni**

Jednym z najważniejszych pojęć indyjskiej estetyki teatralnej była rasa – estetyczny smak lub emocjonalny stan przeżywany przez widza. Przestrzeń sceniczna miała wspierać powstawanie określonej rasy. Oznaczało to, że scenografia nie była dekoracją samą w sobie, lecz narzędziem oddziaływania emocjonalnego.

Wyróżniano między innymi: rasę miłości, heroizmu, gniewu, współczucia, grozy, spokoju. Kolory, rytmy muzyczne i ruch sceniczny były podporządkowane budowaniu odpowiedniego nastroju.

## **Średniowiecze – teatr między religią a tradycją ludową**

Podboje islamskie od X wieku znacząco zmieniły sytuację teatru w Indiach. Dworski teatr sanskrycki utracił dawny status, a wiele klasycznych form widowiskowych zaczęło zanikać. Nie oznaczało to jednak końca teatru. Wręcz przeciwnie – nastąpił rozwój licznych tradycji regionalnych i ludowych.

## **Teatr świątynny i widowiska religijne**

W wielu regionach Indii teatr przetrwał dzięki świątyniom. Widowiska religijne były częścią świąt, pielgrzymek i uroczystości lokalnych.

Do najważniejszych form należały: Ramlila, Raslila, Krishnanattam, Ramanattam. Przestrzeń widowiska była otwarta i wspólnotowa. Spektakle odbywały się na placach, dziedzińcach świątynnych lub w prowizorycznych pawilonach.

## **Koodiyattam – żywa tradycja teatru sanskryckiego**

Wyjątkowe miejsce zajmuje Koodiyattam z Kerali, uznawany za najstarszą żywą formę teatru sanskryckiego. UNESCO wpisało tę tradycję na listę niematerialnego dziedzictwa kulturowego. Koodiyattam zachował wiele elementów klasycznej scenografii: ceremonialne wejścia, symboliczne rekwizyty, rytualne światło, precyzyjny kod gestów. Scena była minimalistyczna, ale niezwykle ekspresyjna.

## **Regionalne formy teatralne**

### **Kathakali – Kerala**

Kathakali rozwinęło się w XVII wieku w Kerali jako połączenie teatru, tańca i rytuału. Najważniejsze cechy scenografii: spektakle nocne, światło jednej lampy oliwnej, bogate kostiumy, monumentalny makijaż, silna symbolika kolorów. Tutaj scenografia została niejako przeniesiona na ciało aktora. Makijaż i kostium pełniły funkcję architektury psychologicznej postaci.

### **Yakshagana – Karnataka**

Yakshagana rozwinęła się w Karnatace i łączyła taniec, śpiew oraz improwizowany dialog. Przedstawienia odbywały się na otwartej przestrzeni. Scenografia była mobilna i uproszczona, ponieważ zespoły podróżowały między wioskami.

### **Jatra – Bengal**

Jatra była teatrem ludowym Bengal. Spektakle miały charakter widowiskowy i silnie emocjonalny. Scena była zazwyczaj podwyższoną platformą umieszczoną pośrodku widowni, co umożliwiało kontakt aktorów z publicznością ze wszystkich stron.

### **Bhavai – Gudżarat**

Bhavai rozwijało się jako teatr objazdowy. Minimalistyczna scenografia pozwalała szybko adaptować dowolną przestrzeń.

### **Therukoothu – Tamilnadu**

Forma ta rozwijała się w południowych Indiach jako teatr uliczny i rytualny jednocześnie. Aktorzy występowali wśród widzów, a granica między sceną a publicznością praktycznie nie istniała.

## **Architektura teatralna w Indiach – od świątyni do proscenium**

Historia indyjskiej architektury teatralnej pokazuje niezwykle różnorodność rozwiązań przestrzennych.

### **Scena rytualna**

Najstarsze formy teatru korzystały z przestrzeni świątynnych lub prowizorycznych pawilonów. Ich konstrukcja była lekka i tymczasowa. Dominowały: drewniane podesty, zadaszenia z tkanin, lampy oliwne, symboliczne wejścia.

### **Teatr otwarty**

W większości form ludowych teatr funkcjonował na świeżym powietrzu. Przestrzeń widowiska tworzyły: place, dziedzińce, pola, tereny przy świątyniach. Takie rozwiązanie wpływało na rozwój scenografii mobilnej i symbolicznej.

### **Pojawienie się sceny pudełkowej**

Dopiero w epoce kolonialnej do Indii trafił europejski teatr prosceniowy. Nowe budynki powstawały przede wszystkim w: Kalkucie, Bombaju, Madrasie.

Charakterystyczne elementy: kurtyna, rama sceniczna, łoże, malowane kulisy, mechanizmy zmiany dekoracji. To właśnie wtedy rozpoczął się rozwój nowoczesnej scenografii iluzjonistycznej.

## **Epoka kolonialna – teatr Parsi i narodziny nowoczesnej scenografii**

Brytyjskie panowanie przyniosło głęboką przemianę teatru indyjskiego.

### **Europeizacja sceny**

W XIX wieku w Indiach zaczęły powstawać teatry wzorowane na europejskich scenach. Kolonialne miasta stały się centrami nowego życia teatralnego. Wprowadzono: realistyczne dekoracje, perspektywiczne malarstwo sceniczne, gazowe i elektryczne oświetlenie, kulisy, mechanikę sceny.

### **Teatr Parsi**

Największe znaczenie zdobył teatr Parsi rozwijający się głównie w Bombaju. Był to teatr komercyjny i widowiskowy. Łączył: indyjskie mity, melodramat, muzykę, europejskie efekty sceniczne. Scenografia stawała się coraz bardziej spektakularna: malowane horyzonty, pałace, pejzaże, efekty burzy, zapadnie, ruchome dekoracje. Teatr Parsi odegrał ogromną rolę w kształtowaniu późniejszego kina indyjskiego.

### **Teatr jako narzędzie polityczne**

W drugiej połowie XIX wieku teatr zaczął pełnić funkcję polityczną. Dramaturdzy wykorzystywali scenę do: krytyki kolonializmu, budowania świadomości narodowej, poruszania problemów społecznych. Brytyjczycy obawiali się wpływu teatru na społeczeństwo i wprowadzili ustawę o przedstawieniach dramatycznych z 1876 roku.

### **Rabindranath Tagore i narodziny nowoczesnego dramatu indyjskiego**

Rabindranath Tagore odegrał fundamentalną rolę w tworzeniu nowoczesnego teatru indyjskiego. Jego dramaty: łączyły poezję i filozofię, odrzucały czysty realizm, tworzyły przestrzeń symboliczną, poszukiwały duchowego wymiaru teatru.

W scenografii przedstawień inspirowanych twórczością Tagore'a dominowały: światło, rytm, prostota, metaforyczna przestrzeń. Był to ważny krok w stronę późniejszego teatru eksperymentalnego.

### **Teatr po uzyskaniu niepodległości – poszukiwanie tożsamości**

Po 1947 roku teatr indyjski wszedł w nową fazę rozwoju. Najważniejszym problemem stało się pytanie: jak stworzyć nowoczesny teatr indyjski, który nie będzie jedynie kopia Zachodu?

## **Narodowa Szkoła Dramatu**

Ogromne znaczenie miało powstanie Narodowej Szkoły Dramatu (NSD) w New Delhi. Instytucja ta: kształciła aktorów i scenografów, prowadziła badania nad tradycjami regionalnymi, rozwijała nowoczesną scenografię.

### **Ebrahim Alkazi**

Jedną z najważniejszych postaci był Ebrahim Alkazi. Wprowadził on: nowoczesne projektowanie światła, trójwymiarową scenografię, monumentalne rozwiązania przestrzenne. Szczególne znaczenie miały jego przedstawienia realizowane w ruinach Purana Qila w Delhi. Historyczna architektura stawała się tam integralną częścią scenografii.

### **„Teatr korzeni”**

W latach 60. i 70. rozwinęła się koncepcja „teatru korzeni”. Reżyserzy próbowali połączyć: nowoczesną reżyserię, tradycje ludowe, rytuał, współczesne problemy społeczne.

Scenografia stawała się: minimalistyczna, modułowa, symboliczna, wielofunkcyjna.

Zamiast malowanych dekoracji wykorzystywano: platformy, drewniane konstrukcje, tkaniny, światło.

## **Teatr polityczny i „Trzeci Teatr”**

W drugiej połowie XX wieku teatr indyjski coraz silniej angażował się społecznie.

### **Badal Sircar**

Badal Sircar stworzył koncepcję „Trzeciego Teatru”. Odrzucał: teatr komercyjny, klasyczną scenę pudełkową, kosztowną scenografię. Przedstawienia odbywały się: na dziedzińcach, ulicach, placach, wśród widzów.

Scenografia była niemal całkowicie zredukowana. Najważniejsze stawały się: ciało aktora, rytm, głos, bezpośredni kontakt z publicznością.

### **Teatr uliczny**

Rozwijał się również teatr uliczny związany z działalnością Safdara Hashmiego. Spektakle miały charakter polityczny i edukacyjny. Scenografia ograniczała się do: transparentów, prostych kostiumów, symbolicznych przedmiotów. Teatr odzyskiwał w ten sposób swoją społeczną funkcję wspólnotową.

## **Współczesna scenografia indyjska**

Współczesny teatr indyjski jest niezwykle różnorodny.

## **Multimedia i nowe technologie**

Nowoczesna scenografia wykorzystuje: projekcje cyfrowe, multimedia, mapping, ekrany LED, komputerowe sterowanie światłem. Coraz częściej przestrzeń sceniczna ma charakter immersyjny.

## **Powrót do minimalizmu**

Jednocześnie wielu twórców wraca do dawnych tradycji symbolicznych. Współczesne przedstawienia często łączą: ascetyczną przestrzeń, rytuał, tradycyjną muzykę, nowoczesne światło.

## **Ratan Thiyam**

Ratan Thiyam należy do najważniejszych współczesnych reżyserów indyjskich. Jego spektakle: czerpią z tradycji Manipuri, wykorzystują sztuki walki, operują monumentalnym obrazem scenicznym, łączą ciszę i rytuał z nowoczesną kompozycją przestrzeni.

## **Teatr alternatywny i site-specific**

Współczesny teatr indyjski coraz częściej opuszcza klasyczne budynki teatralne. Spektakle odbywają się: w ruinach, fabrykach, przestrzeniach miejskich, opuszczonych budynkach. Scenografia staje się wtedy częścią realnej architektury.

## **Wkład poszczególnych regionów Indii w rozwój teatru i scenografii**

### **Kerala**

Kerala stworzyła jedno z najbardziej wyrafinowanych form teatru rytualnego: Kathakali, Koodiyattam, Krishnanattam. Region ten rozwinął scenografię opartą na: świetle, kostiumie, makijażu, rytualnym geście.

### **Karnataka**

Karnataka dzięki Yakshaganie stworzyła teatr widowiskowy i muzyczny, którego scenografia zachowała mobilny i ludowy charakter.

### **Bengal**

Bengal odegrał ogromną rolę w narodzinach nowoczesnego dramatu. To tutaj rozwijały się: Jatra, teatr narodowy, dramat polityczny, eksperymenty Badala Sircara.

### **Maharasztra i Bombaj**

Bombaj stał się centrum teatru Parsi oraz nowoczesnego teatru komercyjnego. Rozwijano tam: realistyczną scenografię, mechanikę sceniczną, widowiskowość.

## **Delhi**

Delhi po uzyskaniu niepodległości stało się centrum edukacji teatralnej dzięki NSD. To tutaj rozwinęła się nowoczesna indyjska scenografia akademicka.

## **Gatunki teatru indyjskiego**

Teatr indyjski obejmuje ogromną liczbę gatunków i form.

Teatr klasyczny: dramat sanskrycki, Koodiyattam, klasyczny teatr muzyczny.

Teatr rytualny: Kathakali, Krishnanattam, Ramanattam.

Teatr ludowy: Jatra, Bhavai, Yakshagana, Nautanki, Tamasha, Therukoothu.

Teatr kolonialny i komercyjny: teatr Parsi, teatr miejski, melodramat muzyczny.

Teatr nowoczesny i eksperymentalny: teatr polityczny, Trzeci Teatr, teatr improwizowany, teatr uliczny, teatr postdramatyczny, teatr multimedialny.

## **Znaczenie scenografii w teatrze indyjskim**

Historia teatru indyjskiego pokazuje, że scenografia nigdy nie była jedynie dekoracją. W kulturze indyjskiej przestrzeń sceniczna pełniła funkcję: rytualną, symboliczną, emocjonalną, filozoficzną, społeczną.

W przeciwieństwie do europejskiego realizmu teatr indyjski przez wiele stuleci opierał się na sugestii. To wyobraźnia widza dopełniała przestrzeń sceniczną. Dzięki temu indyjska scenografia rozwinęła wyjątkowo silny język symboli.

## **Zakończenie**

Analizując całość procesu historycznego, można dostrzec, że teatr zawsze był odbiciem swoich czasów. Od obrzędów ku refleksji, od widowiska ku introspekcji – każde pokolenie odnajdywało w nim własny głos. Historia teatru to nie tylko kronika form scenicznych, lecz także zapis przemian ludzkiej świadomości.

Teatr indyjski stanowi szczególnie ważny przykład tej zależności. Przez tysiące lat rozwijał się jako sztuka syntezy, łącząca słowo, muzykę, taniec, rytuał i architekturę przestrzeni. Jego scenografia nigdy nie ograniczała się wyłącznie do dekoracji. Była językiem symboli, sposobem organizowania emocji oraz narzędziem duchowego doświadczenia.

Od klasycznych scen opisanych w „Natyashastrze”, przez minimalistyczne widowiska ludowe, monumentalne teatry kolonialne, aż po współczesne eksperymenty multimedialne – teatr indyjski nieustannie redefiniował relację między człowiekiem a przestrzenią.

Jednocześnie teatr w Indiach zawsze pełnił funkcję społeczną i edukacyjną. Był miejscem przekazywania mitów, budowania wspólnoty, komentowania polityki i wyrażania napięć społecznych. Współczesne formy teatru ulicznego czy eksperymentalnego pokazują, że tradycja ta pozostaje żywa.

Dzieje teatru indyjskiego udowadniają również, że scenografia może istnieć nawet tam, gdzie niemal nie ma dekoracji. Wystarczy światło lampy, rytm ruchu i obecność aktora, aby stworzyć pełnowartościową przestrzeń sceniczną.

To właśnie dlatego historia scenografii indyjskiej zajmuje tak ważne miejsce w dziejach teatru światowego. Pokazuje bowiem, że przestrzeń sceniczną nie musi być jedynie materialnym tłem dla akcji. Może stać się samodzielny nośnikiem znaczeń, emocji i pamięci kulturowej.

# Rozwój teatru i scenografii w Chinach

Historia teatru chińskiego jest historią niezwyklej ciągłości kulturowej. W przeciwieństwie do wielu tradycji europejskich, w których dramat literacki stał się osią rozwoju sceny, teatr chiński przez stulecia pozostawał przede wszystkim sztuką widowiska – syntezą muzyki, tańca, śpiewu, akrobatyki, rytuału i gestu. Tekst był ważny, ale nie dominował nad całością. Znaczenie przedstawienia budowano przede wszystkim poprzez ruch aktora, rytm, symboliczne rekwizyty, kostium, kolor i muzykę.

Dla historyka scenografii teatr chiński stanowi fascynujący przykład kultury, która przez setki lat rozwijała wyrafinowaną sztukę teatralną niemal bez dekoracji w europejskim rozumieniu tego słowa. Podczas gdy teatr Zachodu dążył ku iluzji rzeczywistości i coraz doskonalszemu odtwarzaniu przestrzeni, scena chińska pozostawała przestrzenią symboliczną. Jeden stół i dwa krzesła mogły oznaczać pałac, górę, więzienie albo pole bitwy. Aktor, poprzez precyzyjnie skodyfikowany gest, „budował” przestrzeń w wyobraźni widza.

Jednocześnie teatr chiński nigdy nie był formą jednolitą. W różnych prowincjach rozwijały się odmienne style muzyczne, odmienne dialekty sceniczne, własne szkoły gry aktorskiej i lokalne rozwiązania architektoniczne. Współcześnie mówi się o ponad trzystu tradycyjnych odmianach opery chińskiej. Każda z nich posiada własną estetykę sceniczną i własne tradycje wykonawcze.

Rozwój scenografii w Chinach należy więc rozumieć inaczej niż w historii teatru europejskiego. Nie jest to przede wszystkim historia malowanych dekoracji i maszyn scenicznych, lecz historia organizacji przestrzeni widowiska, relacji między aktorem a widzem, funkcji symbolu, kostiumu i światła, a także przemian architektury teatralnej. Dopiero XX wiek – wraz z pojawieniem się teatru mówionego huaju oraz wpływami Zachodu – przyniósł gwałtowny rozwój realistycznej scenografii, nowoczesnych technologii scenicznych i teatralnej architektury typu europejskiego.

Współczesny teatr chiński stanowi dziś niezwyklej syntezę tradycji i nowoczesności. Obok wielowiekowych form operowych istnieją monumentalne widowiska multimedialne, eksperymentalny teatr awangardowy, teatr immersyjny oraz nowoczesne sceny wyposażone w najnowsze systemy projekcyjne i cyfrowe. Jednocześnie wciąż żywe pozostaje przekonanie, że centrum teatru stanowi aktor i jego relacja z widzem.

## **Korzenie teatru chińskiego – rytuał, taniec i widowisko**

### **Szamańskie początki teatru**

Najwcześniejsze źródła dotyczące widowisk teatralnych w Chinach pochodzą jeszcze z epoki dynastii Shang, około drugiego tysiąclecia przed naszą erą. Nie

istniał wówczas teatr w późniejszym znaczeniu tego słowa. Funkcję widowiska pełniły rytuały religijne, ceremonie dworskie oraz obrzędy szamańskie.

W kulturze starożytnych Chin muzyka, taniec i rytuał stanowiły nierozdzielną całość. Szamani wykonywali tańce mające sprowadzać deszcz, odpędzać duchy lub zapewniać pomyślność państwu. Już wtedy pojawiały się elementy, które później staną się podstawą teatru chińskiego: kostium, maska, rytualny gest, rytm i symboliczna choreografia.



Fragment malowidła nagrobnego z II w. n.e. w Dahuting, przedstawiającego artystów na arystokratycznym bankiecie. Domena publiczna.

W okresie dynastii Zhou widowiska nabrały bardziej uporządkowanej formy. Dwory książęce zatrudniały profesjonalnych muzyków, tancerzy, akrobatów i błaznów. Istnieli już wykonawcy specjalizujący się w odgrywaniu scen komicznych i pantomimicznych.

Ważnym elementem tych widowisk była monumentalność ceremonialnego ruchu. Taniec miał znaczenie polityczne i kosmiczne. Symboliczne układy choreograficzne odzwierciedlały porządek państwa i harmonii świata. W późniejszym teatrze chińskim ten ceremonialny charakter ruchu przetrwał bardzo długo.

### **Teatr jako widowisko dworskie**

W epoce Han teatr zaczął oddzielać się od rytuału religijnego. Na dworze cesarskim ogromną popularnością cieszyły się tak zwane „Sto Widowisk” – połączenie akrobatyki, muzyki, pantomimy i pokazów siły.

Istotnym etapem rozwoju sceniczności była forma zwana „Pokazem Rogów”, w której zawodnicy nie tylko walczyli, lecz także odgrywali role zgodnie z określoną fabułą. Były to właściwie pierwsze dramatyczne widowiska o zwartej narracji.

Architektura teatralna pozostawała jeszcze bardzo prosta. Przedstawienia odbywały się na dziedzińcach pałacowych, placach miejskich albo w przestrzeniach świątynnych. Najważniejszy był sam wykonawca oraz możliwość oglądania go przez dużą liczbę widzów.

Scena chińska od początku miała charakter otwarty. W przeciwieństwie do późniejszego teatru włoskiego nie oddzielała wyraźnie aktora od publiczności. Widz obserwował przedstawienie z bliska, często z kilku stron jednocześnie.

## Narodziny klasycznych form teatru chińskiego

### Dynastie Tang i Song – „Era tysiąca rozrywek”

Za czasów dynastii Tang teatr chiński przeżył pierwszy wielki rozkwit. Epoka ta bywa nazywana „Ery tysiąca rozrywek”. Dwór cesarski stał się centrum kultury teatralnej.

Cesarz Xuanzong założył słynną szkołę aktorską „Ogród Gruszowy”, uznawaną za pierwszą profesjonalną akademię teatralną Chin. Kształcono tam śpiewaków, tancerzy i muzyków. Sam termin „dzieci Ogrodu Gruszowego” przez stulecia oznaczał aktorów teatralnych.



Malowidło ściennie z grobowca z czasów dynastii Song w Henanie przedstawiające tancerkę i zespół muzyków. Domena publiczna.

W tym okresie rozwijały się dramaty pieśniowo-taneczne, w których coraz większą rolę odgrywała narracja fabularna. Jednocześnie teatr zachowywał silny związek z muzyką.

## **Architektura sceny w epoce Tang**

Sceny miały najczęściej formę drewnianych podestów ustawianych na dziedzińcach lub placach miejskich. Czasem budowano je przy świątyniach. Ważne były: dobra słyszalność śpiewu, widoczność ruchów aktora, możliwość wykonywania akrobacji, bezpośredni kontakt z publicznością. Scena nie posiadała jeszcze dekoracji przestrzennych. Jej architektura opierała się na prostocie i funkcjonalności.

## **Teatr cieni – niezwykła gałąź sztuki scenicznej**

Szczególne miejsce w historii chińskiej scenografii zajmuje teatr cieni. Rozwinął się już za dynastii Han, lecz pełnię artystycznego rozkwitu osiągnął między VII a XI wiekiem. Teatr cieni stanowił odmienny rodzaj scenografii – przestrzeń budowaną nie przez materialne dekoracje, ale przez światło i cień. Był to teatr niemal całkowicie wizualny.

### **Północna i południowa szkoła teatru cieni**

Wykształciły się dwa główne style:

Styl pekiński: używano małych, delikatnych lalek, wykonywano je z cienkiej skóry, malowano je intensywnymi kolorami, dominowała subtelność ruchu i precyzja.

Styl kantoński: lalki były większe, wykonywano je z grubej skóry, rzucały wyraźniejsze cienie, przedstawienia miały bardziej widowiskowy charakter.

### **Scenografia światła**

Teatr cieni był jednym z najwcześniejszych przykładów świadomego wykorzystania światła jako elementu dramaturgii scenicznej. Ekran pełnił funkcję sceny, a światło budowało przestrzeń spektaklu. Ruch lalek tworzył iluzję głębi i dynamiki. To niezwykle ważny moment w historii scenografii światła – na wiele stuleci przed wynalezieniem nowoczesnych projekcji.

## **Dynastia Yuan – narodziny klasycznego dramatu**

### **Zaju i rozwój dramaturgii**

W czasach dynastii Yuan teatr osiągnął nowy poziom dojrzałości artystycznej. Rozwinęła się forma zwana zaju – dramat muzyczny o wyraźnej strukturze aktowej. Dramat yuanowski posiadał: wyraźny podział na akty, rozbudowaną narrację, określone typy postaci, rozwinięty system muzyczny, profesjonalnych aktorów.

To właśnie wtedy ukształtowały się podstawowe role klasycznego teatru chińskiego: sheng – role męskie, dan – role kobiece, jing – role malowane, chou –

role komiczne. Każda z nich posiadała własny kostium, sposób ruchu, typ makijażu i styl śpiewu.



Malowidło ścienne przedstawiające scenę Yuan *zaju* z ok. 1324 r., znalezione w świątyni Guangsheng w prowincji Shanxi. Domena publiczna.

### **Symboliczna przestrzeń sceniczna**

Najbardziej charakterystyczną cechą teatru chińskiego pozostawał jednak minimalizm scenografii. Scena była niemal pusta. Aktor „stwarzał” przestrzeń poprzez: gest, rytm kroku, sposób trzymania rekwizytu, kierunek spojrzenia, układ ciała.

Jazda konna mogła zostać pokazana jedynie przez aktora trzymającego bat. Wejście do pałacu oznaczało wykonanie określonego ruchu wokół stołu. Widz musiał współtworzyć przedstawienie poprzez wyobraźnię.

### **Scena jako platforma**

Sceny okresu Yuan były prostymi podwyższeniami drewnianymi. Ich najważniejsze cechy: otwartość, brak kurtyny, brak iluzjonistycznej dekoracji, możliwość oglądania z kilku stron, dominacja aktora nad przestrzenią. W porównaniu z teatrem europejskim była to scena skrajnie antyrealistyczna.

# **Dynastie Ming i Qing – złoty wiek opery chińskiej**

## **Rozkwit kunqu**

W epoce Ming rozwinęła się jedna z najbardziej wyrafinowanych form opery chińskiej – kunqu, która uchodziła za teatr elitarny, subtelny i poetycki. Szczególną rolę odgrywała muzyka oraz elegancja ruchu. Najbardziej znanym dramatem tej epoki był „Pawilon piwonii”.

## **Scenografia kunqu**

Scenografia pozostawała symboliczna, ale coraz większego znaczenia nabierały: kostium, choreografia, rytm wejść i wyjść, układ aktorów na scenie, muzyczna organizacja przestrzeni. Widz nie oglądał realistycznego ogrodu – ogród powstawał poprzez poezję, ruch i muzykę.

## **Architektura teatralna epoki Ming**

W czasach Ming rozwinęły się charakterystyczne chińskie budynki teatralne.

## **Teatry dziedzińcowe**

Najbardziej typowa scena znajdowała się: na dziedzińcu rezydencji, przy świątyni, w ogrodzie, w herbaciarni. Scena była zazwyczaj drewnianym pawilonem z bogato zdobionym dachem. Publiczność siedziała naprzeciw sceny lub wokół niej.

## **Teatr i ogród**

Szczególnie interesujące były teatry ogrodowe. Chińska estetyka nie oddzielała architektury od natury. Scena teatralna stawała się częścią krajobrazu: stawów, kamiennych mostków, pawilonów, bambusowych alei. To rozwiązanie miało ogromny wpływ na współczesny teatr pejzażowy.

## **Regionalizacja teatru**

W okresie Ming i Qing teatr chiński rozwijał się regionalnie. Powstały liczne odmiany lokalne: opera sycuańska, opera kantońska, opera z Anhui, opera Shaoxing, opera Henanu, teatr tybetański. Każda z nich posiadała: własny dialekt, odmienną muzykę, inne tempo gry, własny styl kostiumu, odrębne rozwiązania sceniczne.

## **Wkład poszczególnych regionów**

### **Pekin**

Pekin stał się centrum opery cesarskiej i miejscem narodzin opery pekińskiej.

## **Syczuan**

Opera syczuańska rozwinęła słynną technikę błyskawicznej zmiany masek.

## **Guangdong (Kanton)**

Opera kantońska wprowadziła większą widowiskowość oraz silniejsze wpływy sztuk walki.

## **Tybet**

Teatr tybetański zachował silny związek z rytuałem religijnym i buddyzmem.

## **Opera pekińska – synteza chińskiej sceny**

### **Narodziny opery pekińskiej**

Opera pekińska ukształtowała się pod koniec XVIII wieku i szybko stała się najważniejszą formą teatru chińskiego. Powstała z połączenia: opery Anhui, opery Han, elementów kunqu, lokalnych tradycji północnych. W XIX wieku zdobyła pozycję narodowej sceny Chin.

### **Estetyka sceniczna opery pekińskiej**

Opera pekińska jest sztuką totalną. Łączy: śpiew, taniec, akrobatykę, pantomimę, sztuki walki, muzykę instrumentalną.

### **Symboliczny realizm**

Scenografia pozostaje niemal nieobecna. Najważniejsze elementy wizualne to: kostium, maska, makijaż, ruch. Kolory twarzy posiadają określoną symbolikę: czerwony – odwaga, czarny – uczciwość, biały – zdrada, złoty – siły nadprzyrodzone.

### **Przestrzeń sceniczna**

Scena jest otwarta i frontalna. Brak iluzji pozwala na płynne przechodzenie między miejscami i czasami akcji. W teatrze europejskim zmiana miejsca wymagała dekoracji. W operze pekińskiej wystarczał odpowiedni gest aktora.

### **Aktor jako centrum scenografii**

W operze pekińskiej aktor jest żywą scenografią. Jego ciało, kostium i ruch zastępują dekoracje. Właśnie dlatego szkolenie aktorów trwało wiele lat i obejmowało: akrobatykę, śpiew, kontrolę oddechu, precyzję gestu, techniki walki.

## **Architektura teatralna Chin tradycyjnych**

### **Typy scen**

W tradycyjnych Chinach istniało kilka podstawowych typów przestrzeni teatralnych.

### **Sceny świątynne**

Budowano je przy kompleksach religijnych. Przedstawienia miały często charakter rytualny.

### **Sceny dworskie**

Znajdowały się w pałacach cesarskich i rezydencjach arystokracji. Były bogato dekorowane i przeznaczone dla elit.

### **Teatry herbaciane**

To jeden z najbardziej charakterystycznych typów sceny chińskiej. Publiczność: jadła, piła herbatę, rozmawiała, komentowała spektakl. Granica między sceną a widownią była płynna.

### **Teatry ogrodowe**

Łączyły architekturę krajobrazu z widowiskiem scenicznym.

### **Konstrukcja sceny**

Typowa scena chińska była: drewniana, podwyższona, zadaszona, otwarta z trzech stron. Dach posiadał nie tylko funkcję ochronną, lecz także akustyczną. Dekoracje architektoniczne obejmowały: malowane belki, rzeźbione kolumny, ornamenty smoków i feniksów, kolorowe dachówki.

### **Oświetlenie**

Przez stulecia stosowano: światło dzienne, lampiony, pochodnie, lampy olejne. Oświetlenie nie miało charakteru realistycznego. Było raczej elementem nastroju i ceremonii.

## **Spotkanie z Zachodem – narodziny teatru mówionego**

### **Ruch Czwartego Maja i modernizacja**

Na początku XX wieku Chiny zaczęły intensywnie otwierać się na kulturę Zachodu. Chińscy studenci wracający z Europy i Japonii przywozili: realizm, naturalizm, ekspresjonizm, nowe rozwiązania sceniczne, zachodni model architektury teatralnej. W rezultacie powstał huaju – nowoczesny teatr mówiony.

### **Zmiana języka scenografii**

Huaju radykalnie zmienił estetykę chińskiej sceny. Dotychczasowa symbolika została zastąpiona przez: realistyczne wnętrza, malowane dekoracje, meble, iluzję przestrzeni, perspektywę. Scena zaczęła przypominać teatr europejski.

### **Nowa architektura teatralna**

W Szanghaju powstawały nowoczesne budynki teatralne: z kurtyną, portalem scenicznym, elektrycznym oświetleniem, sceną pudełkową, zapadniami i mechaniką sceniczną. To był prawdziwy przełom w historii chińskiej scenografii.

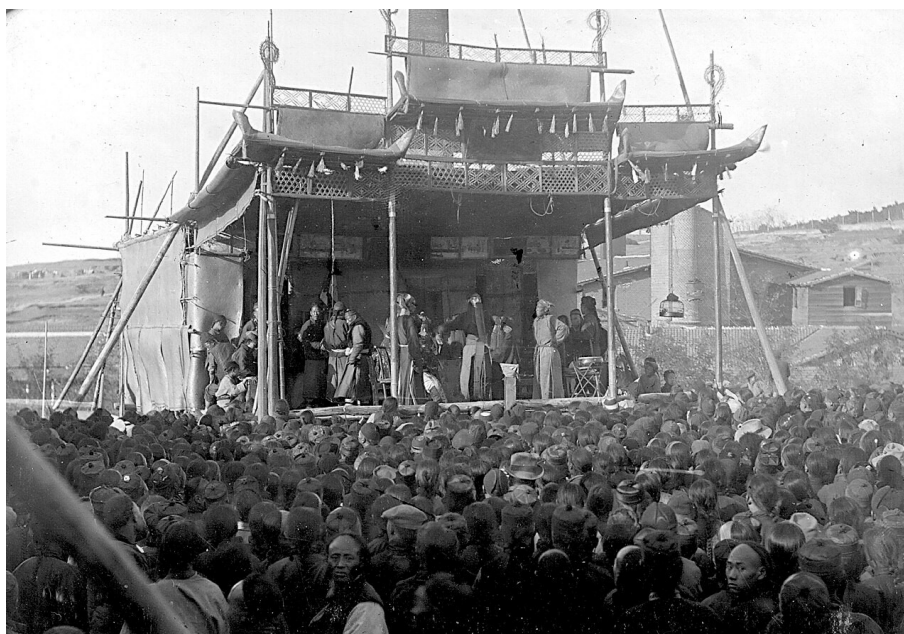

Chińska produkcja teatralna sprzed 1912 roku, prawdopodobnie w prowincji Szantung. Domena publiczna.

### **Cao Yu i dramat realistyczny**

Największym dramaturgiem nowoczesnego teatru chińskiego stał się Cao Yu. Jego dramaty: „Burza”, „Wschód słońca”, „Człowiek pekiński” wymagały realistycznej przestrzeni scenicznej. Scenografowie musieli tworzyć: mieszkania, salony, biura, realistyczne wnętrza miejskie. W ten sposób do Chin weszła nowoczesna scenografia psychologiczna.

## **Teatr w epoce maoistowskiej**

### **Teatr jako narzędzie ideologii**

Po 1949 roku teatr został podporządkowany państwu. Scena miała: wychowywać, propagować ideologię, gloryfikować rewolucję, budować nowego obywatela.

### **Opery modelowe**

W czasie rewolucji kulturalnej dominowało osiem „oper modelowych”. Najbardziej znane przedstawienia to: „Czerwony oddział kobiet”, „Zdobyć Górę Tygrysa strategią”.

### **Monumentalna scenografia**

Scenografia tego okresu była: realistyczna, monumentalna, heroiczna, podporządkowana propagandzie. Pojawiły się: wielkie dekoracje bitewne, realistyczne pejzaże, efekty świetlne, rozbudowane konstrukcje sceniczne. Było to całkowite odejście od dawnego minimalizmu opery chińskiej.



Czerwony oddział kobiet. Domena publiczna.

### **Architektura socrealistyczna**

Budowano nowe teatry inspirowane architekturą radziecką. Charakterystyczne cechy: monumentalne fasady, ogromne widownie, rozbudowane zaplecze techniczne, silna centralizacja widowni.

## **Współczesny teatr chiński – między tradycją a technologią**

### **Otwarcie po 1980 roku**

Po zakończeniu rewolucji kulturalnej teatr chiński odzyskał swobodę eksperymentu. Reżyserzy zaczęli: wracać do tradycji, reinterpretować operę chińską, korzystać z awangardy europejskiej, eksperymentować z przestrzenią.

## **Awangarda i postmodernizm**

Twórcy tacy jak Meng Jinghui wprowadzili: kolaż, ironię, multimedia, dekonstrukcję narracji, nowoczesne projekcje. Scenografia stała się dynamiczna i multimedialna.

## **Współczesna architektura teatralna**

W Pekinie i Szanghaju powstały nowoczesne centra teatralne. Najbardziej spektakularnym przykładem jest Narodowe Centrum Sztuk Scenicznych w Pekinie. Nowoczesne teatry wyposażono w: ruchome sceny, systemy cyfrowe, projekcje 3D, zaawansowane oświetlenie, przestrzenie immersyjne.

## **Teatr pejzażowy**

Jednym z najbardziej charakterystycznych zjawisk współczesnych Chin jest teatr pejzażowy. Widowiska budowane są: nad jeziorami, w górach, w przestrzeni naturalnej. Przyroda staje się częścią scenografii. To współczesne rozwinięcie dawnej chińskiej idei harmonii między człowiekiem a naturą.

## **Multimedia i cyfrowa scenografia**

Współczesna scenografia chińska bardzo intensywnie korzysta z: ekranów LED, projekcji mappingowych, holografii, ruchomych platform, efektów immersyjnych. Jednocześnie wielu twórców zachowuje minimalistyczne inspiracje dawną operą.

## **Estetyka scenografii chińskiej**

### **Symbol zamiast iluzji**

Najważniejszą cechą scenografii chińskiej pozostaje symboliczność. Przestrzeń teatralna nie miała imitować rzeczywistości. Miała: sugerować, budzić wyobraźnię, prowadzić widza ku znaczeniu symbolicznemu.

### **Kostium jako przestrzeń znaczeń**

W kulturze chińskiej kostium pełnił funkcję scenografii. Kolor, haft, nakrycie głowy i długość rękawów określały: status społeczny, charakter postaci, emocje, wiek, moralność.

### **Ruch sceniczny**

Ruch był podstawowym narzędziem budowania przestrzeni. W teatrze chińskim: krok oznaczał drogę, obrót oznaczał zmianę miejsca, wachlarz mógł stać się drzwiami, bat symbolizował konia.

### **Muzyka i rytm przestrzeni**

Muzyka organizowała czas i przestrzeń przedstawienia. To rytm wyznaczał: tempo ruchu, dynamikę sceny, emocjonalny krajobraz spektaklu.

# Wkład Chin do historii światowej scenografii

## Teatr wyobraźni

Chiński teatr wypracował jeden z najbardziej konsekwentnych systemów teatru umowności. Dla współczesnych reformatorów sceny – takich jak Brecht, Meyerhold czy Artaud – teatr chiński stał się inspiracją. Brecht szczególnie podziwiał: dystans aktora wobec roli, symboliczność sceny, brak iluzji realistycznej.

## Wpływ na teatr awangardowy

W XX wieku europejska awangarda odkryła wartość: pustej przestrzeni, aktora jako centrum spektaklu, antyrealistycznej scenografii. Wiele z tych idei istniało w Chinach od stuleci.

## Dziedzictwo współczesne

Dzisiejsza scenografia światowa coraz częściej: odchodzi od nadmiaru dekoracji, korzysta z metafory, buduje przestrzeń światłem i ruchem. W tym sensie tradycja chińska okazuje się niezwykle nowoczesna.

## Zakończenie

Historia teatru i scenografii w Chinach pokazuje zupełnie odmienną drogę rozwoju sztuki scenicznej niż ta, którą znamy z Europy. Chiński teatr przez tysiąclecia pozostawał teatrem symbolu, gestu i rytuału. Nie potrzebował realistycznych dekoracji, aby budować wielkie światy wyobraźni.

Najważniejszym elementem sceny był aktor – jego ruch, głos, kostium i obecność. Architektura teatralna służyła przede wszystkim stworzeniu relacji między wykonawcą a widzem. Otwarta scena, minimalizm rekwizytów oraz umowność przestrzeni stały się fundamentem estetyki chińskiej.

Jednocześnie teatr chiński nigdy nie był formą zamkniętą. Rozwijał się dynamicznie, chłonał wpływy regionalne i zagraniczne, przechodził przemiany polityczne i technologiczne. W XX wieku zetknął się z realizmem zachodnim, a współcześnie stał się przestrzenią eksperymentu multimedialnego.

Dzisiejszy teatr Chin funkcjonuje między tradycją a nowoczesnością. Obok wielowiekowej opery pekińskiej istnieją nowoczesne spektakle wykorzystujące projekcje cyfrowe, teatr immersyjny i monumentalne widowiska plenerowe.

Mimo tych przemian jedno pozostaje niezmiennie: chińska scena nadal opiera się na przekonaniu, że teatr nie polega na wiernym kopiowaniu rzeczywistości, lecz na tworzeniu świata symboli i emocji w wyobraźni widza. To właśnie stanowi najważniejszy wkład Chin do historii światowej scenografii.

# Rozwój teatru i scenografii w Japonii

## Scena jako świat, nie tylko przestrzeń

Historia japońskiego teatru i scenografii to opowieść o szczególnym sposobie myślenia o przestrzeni. W Europie scena przez wieki była „oknem na świat” – miejscem, gdzie realistycznie lub iluzjonistycznie odtwarzano rzeczywistość. W Japonii natomiast scena bardzo często była światem samym w sobie: symbolicznym, rytualnym, umownym, w którym mniej ważne było „co widać”, a ważniejsze – „co się sugeruje”.

Ta różnica wynika nie tylko z estetyki, ale też z historii kultury japońskiej, silnie zakorzenionej w buddyzmie, shintō oraz w przekonaniu o płynności granicy między światem widzialnym i niewidzialnym. Scenografia nie miała więc imitować rzeczywistości, lecz ją streszczać, kondensować lub nawet zastępować jednym znakiem.

W tym rozdziale prześledzimy rozwój japońskiego teatru od jego rytualnych początków, przez klasyczne formy Nō, Kabuki i Bunraku, aż po nowoczesne i współczesne eksperymenty sceniczne. Szczególną uwagę poświęcimy architekturze teatralnej i ewolucji przestrzeni scenicznej.

## Korzenie teatru japońskiego – rytuał, taniec i sacrum

Najstarsze formy japońskiej sztuki scenicznej wyrastały z obrzędów religijnych i tańców rytualnych. Do najważniejszych należały: kagura, bugaku, dengaku, sarugaku. Wszystkie one miały charakter wspólnotowy i religijny. Nie były „teatrem” w sensie europejskim – raczej formą komunikacji z bóstwami, naturą i przodkami.

Scena była często wyznaczana prowizorycznie: kawałek oczyszczonej przestrzeni, plac świątynny, dziedziniec. Scenografia nie istniała jako osobna dziedzina – jej rolę pełniły elementy natury: drzewa, kamienie, woda, świątynne bramy. Już tu widzimy kluczową zasadę japońskiej scenografii: minimum środków – maksimum znaczenia.

## Narodziny teatru Nō – estetyka pustki i symbolu (XIV–XV w.)

### Zeami i Kan’ami – fundamenty klasycznego teatru

W XIV wieku z dawnych form sarugaku wykształcił się teatr: Nō. Twórcami jego kanonu byli Zeami Motokiyo oraz jego ojciec Kan’ami. Zeami nadał teatrowi Nō formę

wysocę estetyczną i filozoficzną, opartą na idei *yūgen* – subtelnego, niedopowiedzianego piękna.

## **Architektura sceny Nō – stałość i rytuał**

Scena Nō jest jedną z najbardziej charakterystycznych przestrzeni teatralnych świata: kwadratowa, drewniana platforma, cztery filary symboliczne, dach (nawet w budynku zamkniętym), malowane tło z sosną (*kagami-ita*), mostek **hashigakari** łączący świat sceny z „innym światem”

Scena Nō nie zmienia się od wieków. Jest bardziej „świątynią gry” niż konstrukcją teatralną. Brak dekoracji jest tu znaczący – scenografia zostaje zastąpiona przez: maskę, kostium, gest, muzykę. Przestrzeń jest mentalna, nie fizyczna.

## **Scenografia Nō – sztuka redukcji**

W Nō nie ma dekoracji realistycznych. Zamiast nich pojawiają się: symboliczne rekwizyty (wachlarz jako miecz, łódź lub list), minimalistyczne konstrukcje *tsukurimono*, kostiumy o znaczeniu symbolicznym (kolor = status, emocja). Scenografia nie „pokazuje”, lecz „sugeruje”.

## **Teatr Kyōgen – kontrpunkt komiczny**

Obok Nō rozwijał się teatr komiczny: **kyōgen**. Kyōgen pełnił funkcję przerywnika między poważnymi dramataми Nō. Scenografia była tu jeszcze bardziej oszczędna, ale aktorzy operowali: gestem, przesadą, codziennością. To ważne, bo Kyōgen wprowadza do japońskiej scenografii element „życia codziennego”, choć nadal w formie stylizowanej.

## **Kabuki – narodziny spektaklu miejskiego (XVII w.)**

### **Geneza i społeczeństwo**

W okresie Edo (XVII w.), wraz z rozwojem miast i klasy kupieckiej, narodził się teatr: Kabuki. Twórczynią pierwotnej formy była kapłanka i tancerka: Izumo no Okuni. Kabuki było odpowiedzią na potrzeby nowej widowni: mieszczaństwa, które chciało widowiska, emocji i rozrywki.

### **Architektura teatru Kabuki**

W przeciwieństwie do Nō, Kabuki tworzy przestrzeń dynamiczną i techniczną: scena obrotowa (*mawari-butai*), zapadnie sceniczne, system kurtyn, wielopoziomowa scenografia, specjalne teatry miejskie. Najważniejszym elementem jest **hanamichi** – pomost biegnący przez widownię, który: łączy scenę z publicznością, umożliwia wejścia i wyjścia aktorów, staje się dodatkową sceną. To jeden z pierwszych w historii teatrów „rozszerzających” scenę w przestrzeń widowni.

### **Scenografia Kabuki – barok Japonii**

Kabuki to teatr wizualnego nadmiaru: jaskrawe kostiumy, makijaż kumadori, zmienne dekoracje, szybkie zmiany scenografii na oczach widzów. Scenografia staje się tu mechanizmem spektaklu. W okresie Edo powstaje też idea „teatru masowego” – scenografia musi być czytelna natychmiast.

## **Bunraku – teatr lalek i scenografia narracyjna**

W Bunraku scenografia jest podporządkowana lalce i narracji. Charakterystyczne cechy: lalki 1/2 naturalnej wielkości, trzech operatorów jednej postaci, narrator tayū, muzyk grający na shamisenie

Scenografia Bunraku jest: funkcjonalna, zmienna, podporządkowana narracji. Nie dominuje, lecz prowadzi historię.

## **Gatunki i struktura teatru klasycznego**

W epoce Edo teatr japoński dzieli się na trzy główne nurty Kabuki: jidai-mono – dramat historyczny, sewa-mono – dramat mieszczański, shosagoto – formy taneczne. Podział ten wpływa również na scenografię: historyczne – bardziej dekoracyjne, obyczajowe – bardziej realistyczne, taneczne – minimalistyczne.



Spektakl „*Shibaraku*” z lipca 1858 roku w teatrze Ichimura-za w Edo. Drzeworyt tryptykowy autorstwa Utagawy. Domena publiczna.

## **Wpływy zewnętrzne – Chiny i Zachód**

### **Wpływy chińskie**

Najwcześniejsze formy teatralne Japonii były inspirowane kulturą Chin: systemy rytualne, maski, taniec dworski, teatr muzyczny. Jednak Japonia szybko przekształciła te wpływy w formy lokalne, bardziej symboliczne.

### **Otwarcie Japonii i wpływy europejskie**

Po restauracji Meiji (XIX w.) Japonia zaczyna intensywnie importować europejskie modele: sceny pudełkowe, realistyczną dekorację, oświetlenie gazowe i elektryczne, psychologiczny dramat. Powstaje teatr: shingeki. Scenografia zaczyna imitować rzeczywistość.

## **Modernizm i awangarda – powrót do przestrzeni**

W XX wieku pojawia się sprzeciw wobec realizmu. Twórcy tacy jak: Tadashi Suzuki wracają do: minimalizmu Nō, fizyczności Kabuki, surowych przestrzeni. Scenografia staje się: architektoniczna, brutalistyczna, symboliczna.

### **Butō – ciało jako scenografia**

Po II wojnie światowej powstaje awangarda taneczna: **butō**. Butō odrzuca tradycyjną scenografię niemal całkowicie. Zastępują ją: ciałem, światłem, cieniem i pustką. Scena przestaje być miejscem – staje się stanem psychofizycznym.

## **Teatr współczesny – technologia i multimedia**

W XXI wieku Japonia staje się jednym z liderów technologii scenicznych. Pojawiają się: projekcje 3D i mapping, hologramy, LED jako tło sceniczne, VR i AR w teatrze, tzw. „2.5D theater” (adaptacje mangi i anime). Scenografia przestaje być materialna – staje się hybrydą: obrazu, dźwięku, interakcji cyfrowej.

## **Architektura teatralna – od świątyni do megateatru**

Ewolucja przestrzeni teatralnej w Japonii przebiegała w kilku etapach:

Etap rytualny: przestrzeń otwarta, brak budynków.

Etap klasyczny (Nō): drewniane sceny świątynne, stała architektura.

Etap miejski (Kabuki): wielkie teatry publiczne, infrastruktura mechaniczna.

Etap nowoczesny: budynki europejskie, scena pudełkowa.

Etap współczesny: wielofunkcyjne centra kultury, przestrzenie hybrydowe.

## **Podsumowanie – japońska scenografia jako filozofia**

Rzeczony teatru japońskiego ukazuje niezwykłą ciągłość tradycji, a zarazem zdolność do nieustannych przemian i reinterpretacji. Niezależnie od epoki można wskazać trzy podstawowe zasady, które kształtują japońskie myślenie o przestrzeni scenicznej:

1. Scena jako przestrzeń symboliczna

2. Minimalizm znaczenia, a nie formy

3. Przestrzeń rozumiana jako relacja, a nie dekoracja

Mimo licznych zmian estetycznych i technologicznych jedno pozostaje niezmiennie: scena w teatrze japońskim nie służy jedynie przedstawianiu świata — staje się światem samym w sobie. Japońska scenografia nie dąży do wiernego odwzorowania rzeczywistości; zamiast tego przekształca ją, kondensuje i symbolizuje, pozostawiając widzowi przestrzeń do interpretacji oraz współtworzenia znaczeń.

Od rytualnych tańców kagura po współczesne spektakle 2.5D, scenografia w teatrze Japonii pozostaje wierna idei, według której to, co niewidzialne, jest równie istotne jak to, co widzialne. Dzięki temu przestrzeń sceniczna staje się nie tylko tłem wydarzeń, lecz także nośnikiem emocji, metafor i duchowego doświadczenia.

# Poza Europą (i innymi wielkimi kręgami kulturowymi świata) – wkład wybranych kultur Azji Południowo-Wschodniej i Bliskiego Wschodu w rozwój teatru i scenografii teatralnej

## Scenografia jako język kultury

Historia scenografii teatralnej nie może być ograniczona do tradycji europejskiej ani do klasycznych teatrów Indii, Chin i Japonii. W wielu innych kulturach świata teatr rozwijał się niezależnie, często wcześniej niż powstały zinstytucjonalizowane sceny w Europie, i od początku miał charakter synkretyczny – łączący obraz, ruch, muzykę, słowo i rytuał.

W tych tradycjach scenografia nie była jedynie tłem dla akcji dramatycznej, lecz: przestrzenią symboliczną, narzędziem narracji, elementem rytuału religijnego, a niekiedy samą istotą spektaklu.

W rezultacie rozwijały się odmienne modele myślenia o scenie: od teatru cieni i lalek, przez widowiska dworskie, po teatr uliczny i narrację oralną.

## Azja Południowo-Wschodnia – teatr jako przestrzeń mitu i obrazu

### Indonezja – teatr cienia i kosmologii

Indonezja stanowi jeden z najważniejszych obszarów rozwoju teatru pozaeuropejskiego. Szczególne znaczenie ma wayang kulit, czyli teatr cieni, w którym płaskie, bogato zdobione marionetki rzucają cień na biały ekran.

Scenografia tego teatru opiera się na trzech elementach: ekranie jako granicy światów, świetle jako zasadzie twórczej, cieniu jako metaforze rzeczywistości.

W tym systemie scena nie imituje świata – ona modeluje kosmos. Widzialne i niewidzialne przenikają się, a spektakl staje się formą filozoficznej refleksji nad iluzorycznością rzeczywistości.

Centralną postacią jest dalang, który pełni funkcję reżysera, narratora i aktora, kontrolując zarówno akcję sceniczną, jak i muzykę gamelanu. Tym samym teatr indonezyjski wypracował jedną z najwcześniejszych form „teatru totalnego”.

Równolegle rozwijały się: wayang golek – teatr kukieł drewnianych, wayang wong – teatr aktorski inspirowany mitologią Ramajany i Mahabharaty.

Scenografia tych form obejmowała kostiumy o wysokim stopniu stylizacji, maski oraz symboliczne rekwizyty, które nie imitowały rzeczywistości, lecz ją interpretowały.

## **Bali – teatr jako rytuał kosmicznej równowagi**

Na Bali teatr ma charakter ściśle rytualny i związany z koncepcją harmonii świata. Spektakl nie jest tu przedstawieniem w sensie estetycznym, lecz aktem przywracania równowagi duchowej.

Scenografia balijska: wykorzystuje przestrzeń świątyni jako scenę, integruje ogień, kadzidła i światło, eliminuje podział na scenę i widownię.

Kostiumy i maski pełnią funkcję nie dekoracyjną, lecz ontologiczną – oznaczają obecność istot nadprzyrodzonych.

## **Kambodża – teatr zapisany w architekturze**

Kambodża reprezentuje tradycję, w której scenografia została przeniesiona z przestrzeni teatralnej do architektury sakralnej. Świątynie Angkoru, zwłaszcza Angkor Wat, pełniły funkcję: przestrzeni rytualnych, „kamiennych scen” narracyjnych, nośników opowieści epickich.

Reliefy przedstawiające sceny z Ramajany i Mahabharaty działają jak sekwencyjna narracja wizualna – protoforma komiksu lub storyboardu. Równolegle rozwijał się dworski taniec apsara, w którym: ciało tancerza zastępuje dekorację, gest staje się znakiem narracyjnym, kostiumy określają status i znaczenie postaci. Scenografia kambodżańska jest więc „ucieleśniona” – przestrzeń sceniczną tworzy ciało i architektura jednocześnie.

## **Tajlandia – teatr dworski i wizualna hierarchia**

Tajlandia rozwinęła teatr królewski oparty na eposie Ramakien. Najważniejszą formą był khon, w którym: aktorzy noszą maski, ruch jest skodyfikowany i rytmiczny, muzyka tworzy strukturę dramaturgiczną.

Scenografia tego teatru ma charakter hieratyczny: złożone kostiumy budują obraz boskiego porządku, maski określają funkcje kosmiczne postaci, przestrzeń sceniczną jest uporządkowana symbolicznie. Teatr tajski nie przedstawia rzeczywistości – on ją idealizuje i porządkuje według kosmologii władzy.

## **Filipiny – teatr synkretyczny i społeczny**

Filipiny stanowią przykład teatru powstałego z połączenia tradycji lokalnych i wpływów kolonialnych. Formy takie jak: sinakulo (dramat pasyjny), sarswela (teatr muzyczny), komedia (dramat rycerski), tworzą system teatru o silnym charakterze wspólnotowym.

Scenografia jest tu: mobilna i plenerowa, często symboliczna zamiast realistycznej, osadzona w przestrzeni codziennej (ulice, place, kościoły). Filipiński teatr wprowadza do historii scenografii ideę jej społecznego i otwartego charakteru.

## **Bliski Wschód i świat islamu – teatr narracji, światła i symbolu**

### **Persja i Iran – teatr słowa i wyobraźni**

Iran wykształcił formę naqqāli, czyli epickiego opowiadania historii przez narratora. Scenografia jest tu minimalna: brak dekoracji, przestrzeń otwarta, rekwizyt zastępujący scenografię. Teatr ten przenosi ciężar przedstawienia na wyobraźnię widza, czyniąc scenografię mentalną i narracyjną.

### **Ta'zieh – teatr rytuału i emocji**

W tradycji szyickiej rozwinięto dramat religijny przedstawiający męczeństwo Husajna. Charakterystyczne cechy scenograficzne: podział przestrzeni na dobro i zło, intensywna symbolika kolorów, muzyka i lament jako elementy budujące przestrzeń emocjonalną. Scenografia ta nie przedstawia świata – ona go interpretuje moralnie i duchowo.

### **Teatr islamski – lalka i cień**

W średniowiecznym świecie islamu rozwijały się: teatry lalek, teatr cieni, widowiska moralne i satyryczne. Najważniejszym osiągnięciem była koncepcja sceny jako: ekranu światła i cienia, przestrzeni abstrakcyjnej, formy wizualnej opartej na sylwecie.

### **Imperium Osmańskie – teatr ulicy i improwizacji**

Turcja rozwijała teatr improwizowany (orta oyunu) oraz lalkowy (Karagöz). Cechy scenografii: brak stałej sceny, przestrzeń publiczna jako scena, minimalizm rekwizytów, silna interakcja z widzem. Teatr osmański wprowadza ideę scenografii jako sytuacji społecznej, a nie fizycznej konstrukcji.

## **Wpływ na teatr współczesny**

Tradycje te wywarły ogromny wpływ na teatr XX i XXI wieku, zmieniając sposób myślenia o scenografii.

### **Bertolt Brecht – teatr dystansu**

Bertolt Brecht inspirował się teatrem epickim Azji i Bliskiego Wschodu. W jego koncepcji: scenografia nie ma iluzjonizmu, widoczne są elementy konstrukcji, teatr komentuje rzeczywistość, zamiast ją odtwarzać.

## **Jerzy Grotowski – rytuał i redukcja scenografii**

Jerzy Grotowski w „teatrze ubogim” odrzucił dekoracje, skupiając się na: ciele aktora, relacji z widzem, przestrzeni rytualnej. Inspiracje pochodziły m.in. z teatrów balijskich i rytualnych Azji.

## **Peter Brook – „pusta przestrzeń”**

Peter Brook uznał, że teatr może istnieć wszędzie, jeśli pojawi się aktor i widz. Jego koncepcja: odrzucała klasyczną scenografię, inspirowała się teatrami rytualnymi i narracyjnymi, podkreślała uniwersalność formy teatralnej.

## **Teatr postdramatyczny**

Teoretycy tacy jak Hans-Thies Lehmann opisali teatr, w którym: narracja jest fragmentaryczna, obraz dominuje nad tekstem, scenografia staje się instalacją. Cechy te były wcześniej obecne w: teatrze cieni (Indonezja, Turcja), teatrze rytualnym (Bali, Iran), teatrze dworskim Azji Południowo-Wschodniej.

## **Podsumowanie – globalna historia scenografii**

Pozaeuropejskie tradycje teatralne wniosły do historii scenografii fundamentalne idee: scenografia jako symbol, a nie imitacja, przestrzeń jako aktywny element spektaklu, ciało aktora jako nośnik dekoracji, światło jako struktura dramaturgiczna, teatr jako rytuał społeczny i duchowy.

W rezultacie współczesne rozumienie scenografii – jako instalacji, przestrzeni performatywnej i systemu znaków – w dużej mierze wyrasta z tradycji, które rozwijały się poza Europą równolegle i niezależnie od niej.

# Zakończenie

Historia scenografii jest historią nieustannego dialogu między człowiekiem, przestrzenią i wyobraźnią. Od antycznych rytuałów ku cyfrowym widowiskom XXI wieku teatr stale poszukiwał nowych sposobów organizowania obrazu scenicznego i nowych form kontaktu z widzem. Zmieniały się style, technologie, architektura teatrów oraz środki wyrazu, lecz nie zmieniała się podstawowa potrzeba tworzenia wspólnego doświadczenia sztuki.

Analiza dziejów scenografii pokazuje wyraźnie, że przestrzeń teatralna nigdy nie była neutralna. W każdej epoce odzwierciedlała dominujące systemy myślenia o świecie. Teatr antyczny podporządkowany był rytuałowi i wspólnocie obywatelskiej; średniowieczny — religijnemu symbolowi; renesansowy — harmonii i perspektywie; barokowy — iluzji i widowiskowości; dziewiętnastowieczny — realizmowi i psychologii; współczesny zaś coraz częściej staje się przestrzenią eksperymentu, interakcji i wielozmysłowego doświadczenia.

Scenografia przeszła długą drogę: od malowanego tła ku autonomicznemu językowi sztuki. Współczesny scenograf nie jest już wyłącznie dekoratorem sceny. Bywa architektem przestrzeni, projektantem światła, twórcą środowisk cyfrowych, współreżyserem, a niekiedy również artystą performatywnym. Dzisiejsza scenografia coraz częściej przekracza granice tradycyjnego teatru, wchodząc w obszary instalacji artystycznej, performansu, urbanistyki, muzealnictwa czy rzeczywistości wirtualnej.

Jednocześnie historia scenografii uświadamia, że rozwój sztuki scenicznej nigdy nie przebiegał jednolicie. Europa stworzyła własny model teatru iluzjonistycznego i architektury pudełkowej, jednak kultura Indii, Chin, Japonii czy Azji Południowo-Wschodniej rozwinęły zupełnie odmienne sposoby rozumienia przestrzeni widowiska — bardziej symboliczne, rytualne i oparte na umowności. Współczesny teatr coraz częściej czerpie z tych tradycji, tworząc sztukę hybrydyczną, wielokulturową i interdyscyplinarną.

Dzieje scenografii pokazują również ścisły związek teatru z rozwojem techniki. Każda epoka wykorzystywała najnowocześniejsze dostępne środki: mechanikę antycznych machin, perspektywę renesansu, barokowe urządzenia iluzjonistyczne, elektryczne oświetlenie XIX wieku czy współczesne technologie cyfrowe. Teatr zawsze pozostawał miejscem spotkania sztuki i technologii.

Mimo wszystkich przemian jedno pozostaje jednak niezmiennie: teatr nadal opiera się na obecności człowieka. Nawet najbardziej zaawansowane systemy projekcyjne, multimedia czy sztuczna inteligencja nie zastępują podstawowego doświadczenia wspólnego uczestnictwa w wydarzeniu scenicznym. Istotą teatru pozostaje spotkanie — aktora z widzem, ciała z przestrzenią, obrazu z emocją.

Dlatego historia scenografii nie jest jedynie historią dekoracji teatralnej. Jest historią ludzkiej potrzeby tworzenia znaczeń poprzez przestrzeń, światło, ruch i obraz. Jest opowieścią o kulturze, która nieustannie poszukuje nowych form wyrażania siebie.

Współczesna scenografia znajduje się dziś w momencie szczególnym. Z jednej strony korzysta z niemal nieograniczonych możliwości technologicznych, z drugiej — coraz częściej powraca do prostoty, symbolu i bezpośredniej relacji z widzem. Być może właśnie w tym napięciu między technologią a obecnością, między iluzją a doświadczeniem, między przestrzenią realną i cyfrową będzie rozwijał się teatr przyszłości.

Historia scenografii pozostaje więc historią otwartą. Każde nowe przedstawienie dopisuje do niej kolejny rozdział.

# Spis treści

Wstęp – s. 3.

Rozwój scenografii w antycznej Grecji – s. 5.

Rozwój teatru i scenografii w Rzymie okresu republiki i cesarstwa – s. 11.

Rozwój teatru i scenografii w czasach średniowiecza – s. 22.

Rozwój teatru i scenografii w czasach renesansu – s. 33.

Rozwój teatru i scenografii w czasach baroku i rokoka – s. 43.

Rozwój teatru i scenografii XVIII wieku – 53.

Rozwój teatru i scenografii XIX wieku – 65.

Rozdział: Rozwój teatru i scenografii XX–XXI wieku – 76.

Rozwój teatru i scenografii w Indiach od powstania do współczesności – s. 87.

Rozwój teatru i scenografii w Chinach – s. 97.

Rozwój teatru i scenografii w Japonii – 109.

Poza Europą (i innymi wielkimi kręgami kulturowymi świata) – wkład wybranych kultur Azji Południowo-Wschodniej i Bliskiego Wschodu w rozwój teatru i scenografii teatralnej – s. – 114.

Zakończenie – s. 118.

Książka *Kostium teatralny (Rozwój i przemiany od Europy po Azję)* została opracowana przy wsparciu narzędzi sztucznej inteligencji (AI – ChatGTP). Ostateczna treść została zweryfikowana i zatwierdzona przez autora.



Książka *Kostium teatralny (Rozwój i przemiany od Europy po Azję)* jest dostępna na Licencji Creative Commons, Uznanie autorstwa\_Bez utworów zależnych 3,0 Polska)

